＜福井銀行＞外為 WEB サービス

操作マニュアル（別冊）

別冊 1. 入力項目詳細

別冊 2. 入力可能文字

別冊 3. 端末設定

別冊1. 入力項目詳細

1

仕向送金依頼

仕向送金 依頼

GOMT01103

入力 内容確認 完了

以下の項目を入力の上、「内容確認」ボタンを押してください。

「内国税の適正な課税の確保を図るための国外送金等に係る調書の提出等に関する法律」第3条に定める告知を行います。

テンプレート読込

基本情報

送金指定日	1 必須	YYYY/MM/DD	送金を希望される日付を入力してください。
お客様整理番号	2	ABC1234	半角英数記号33文字以内 お客さまが採番された整理番号等を入力してください。（任意）
送金種類	3 必須	<input checked="" type="radio"/> 海外向電信送金 <input type="radio"/> 国内向電信送金	送金種類を選択してください。

送金人

金融機関名	4	GAITAME BANK
店名	5	HEAD OFFICE

送金金額

通貨	6 必須	USD アメリカ・ドル	送金通貨を選択してください。
金額	7 必須	550,000.00	送金金額を入力してください。
手数料	8 必須	<input checked="" type="radio"/> 手数料別 <input type="radio"/> 手数料込	円貨相当額が手数料込の金額か否かを選択してください。
海外銀行手数料負担区分	9 必須	<input checked="" type="radio"/> 受取人負担 <input type="radio"/> 依頼人負担	海外の支払銀行などで発生する手数料の負担人（送金受取人、またはお客さま）を選択してください。

支払口座

円貨口座	10		送金代り金を円貨でお支払される場合に入力してください。
外貨口座	11	USD 普通 111111	送金代り金を外貨でお支払される場合に入力してください。

決済方法 必須

14 決済方法	12 金額	13 予約番号
外貨	550,000.00	予約番号

+ 行の追加

決済方法を入力してください。

受取人

Q 受益者情報

受取人名	15 必須	XYZ PRODUCTS CO., LTD.
受取人住所	16 必須	100 NORTH AVE. LOS ANGELES
受取人国名	17 必須	United States Of America
受取人国名 (本店所在国)	18	
受取人口座番号 (IBAN等)	19 必須	CC1234567

送金先銀行

BIC (SWIFT) コード	20	<input type="text" value="(BICコード)"/> 半角英数8文字または11文字 お受取人取引銀行のBIC (SWIFT) コードを8桁または11桁で入力してください。(正確を期すため、なるべく入力してください。)
送金先銀行名	21 必須	<input type="text" value="例) BANK OF NEW YORK"/> お受取人の銀行名を入力してください。
支店名・支店所在地	22 必須	<input type="text" value="例) HEAD OFFICE, NEW YORK"/> 支店名、所在地(都市・州)を入力してください。 上段の「送金先銀行名」と当該項目を合わせて半角英数記号140文字以内で入力してください。
国名	23 必須	<input type="text" value="UNITED STATES OF AMERICA"/> アメリカ合衆国 半角英数記号35文字以内 国名を選択してください。 海外向電匯送金の場合には、日本 (JAPAN) 以外を登録してください。
経由銀行	24	<input type="text" value="例) BANK OF NEW YORK, TOKYO BRANCH, TOKYO"/> 半角英数記号140文字以内 経由銀行の指定がある場合、銀行名、支店名、及び支店所在地を入力してください。(原則入力不要です。)

送金目的・許可等

Q 送金目的情報

送金目的	25 必須	<input type="text" value="▼"/> 送金目的を選択してください。
送金理由	26 必須	<input type="text" value="例) ALTO PARTS"/> 送金目的が「輸入」「仲介貿易」の場合は「具体的な商品名」を、「資本」「その他」の場合は「送金理由」を「22文字以内」で入力してください。
原産地	27	<input type="text" value="例) JAPAN"/> 半角英数記号65文字以内 商品の原産地(国名)を入力してください。(送金目的が「輸入」または「仲介貿易」の場合は必須です。)
船積地(都市名)	28	<input type="text" value="例) TOKYO PORT, TOKYO"/> 半角英数記号65文字以内 商品の船積地(都市名(および港・空港名))を入力してください。(送金目的が「輸入」または「仲介貿易」の場合は必須です。)
仕向地(都市名)	29	<input type="text" value="例) NEW YORK"/> 半角英数記号65文字以内 商品の仕向地(都市名)を入力してください。(送金目的が「仲介貿易」の場合は必須です。)
外国為替及び外国貿易法に基づく許可等	32 必須	<input type="radio"/> 不要 <input checked="" type="radio"/> 必要 許可日付 <input type="text" value="YYYY/MM/DD"/> <input type="text" value="G"/> 許可番号 <input type="text" value="例) G-CI-C99-S99999"/> 31 30 外為法に基づく財務省への許可義務について入力してください。

受取人へのメッセージ

メッセージ	33	<input type="text" value="例) MESSAGE TO THE BENEFICIARY1, MESSAGE TO THE BENEFICIARY2"/> 半角英数記号140文字以内 お受取人に通知するメッセージを入力してください。
-------	----	---

金融機関への連絡事項

連絡事項 34	<p>例) 金融機関への連絡事項 1、 金融機関への連絡事項 2</p> <p style="text-align: right;">金角半角150文字以内</p> <p>異行庫への連絡事項を入力してください。</p>
--	---

添付ファイル

添付ファイル 35	<ul style="list-style-type: none">extension1.pdfextension2.pdfextension3.pdfextension4.pdfextension5.pdf <p>ファイル選択</p> <p>送金のご依頼にあたり、必要書類を添付する場合は「ファイル選択」ボタンを押して該当書類のPDFファイルを登録してください。</p>
--	--

貴行が「テロ資金供与に関するFATF特別勧告」遵守の観点から必要に応じて関係金融機関に対する支払指図上に、送金依頼人の企業名、住所、口座番号及びその他送金依頼人を特定する情報の記載及び提供を行うこと（関係金融機関から送金受取人にも伝達される可能性があることも含みま

す）に同意し、承諾いたします。

 クリア

内容確認 

 一時保存

No.	入力項目	必須 任意	入力形式	桁数	入力内容
—	基本情報				
1	送金指定日	必須	日付 (YYYYMMDD)	—	送金指定日を入力してください。 翌月の応当日（金融機関営業日）まで指定可能です。
2	お客様整理番号	任意	半角文字・記号 ②	33	お客様整理番号を入力してください。
3	送金種類	必須	選択	—	送金種類をラジオボタンで選択してください。 ①海外向電信送金【初期値】 ②国内向電信送金 「国内向電信送金」を選択した場合は、プルダウンから下記いずれかを選択してください。 ②-1 自店送金 ②-2 本支店宛送金 ②-3 国内他行宛送金
—	送金人				
4	金融機関名	—	—	—	当行の金融機関名が自動表示されます。（固定表示/変更不可）
5	店名	—	—	—	お客さまのお取引店名が自動表示されます。（固定表示/変更不可）
—	送金金額				
6	通貨	必須	選択	—	送金通貨をプルダウンから選択してください。
7	金額	条件付 必須	金額	15	送金金額を入力してください。
8	手数料	必須	選択	—	「手数料別」が固定表示されています
9	海外銀行手数料 負担区分	必須	選択	—	送金先銀行など、海外の銀行で発生する手数料の負担人（送金受取人、またはお客さま）について、ラジオボタンで選択してください。 ①受取人負担【初期値】 ②送金人負担 ※①を選択した場合も、当行の送金手数料はお客様負担となります。
—	支払口座				
10	円貨口座	条件付 必須	選択	—	お客様の登録口座がプルダウンに一覧表示されますので、この中から送金 代り金の引落口座を選択してください。 【入力条件】
11	外貨口座	条件付 必須	選択	—	No.6「通貨」、No.12「決済方法」の入力内容に応じて選択してください。 （詳細は【補足 2】をご参照ください。）
—	決済方法				
12	決済方法	必須	選択	—	決済方法をプルダウンから選択してください。 ①直物（スポット）：送金指定日当日の為替レートで送金をおこないます。 ②為替予約：ご成約済みの為替予約レートで送金をおこないます。 ③外貨（外貨払い）：外貨建て送金の代り金を外貨でお支払いいただく場合 に選択してください。 ④円建：No.6「通貨」に「JPY」を指定した場合に選択してください。 【入力条件】 No.12「決済方法」とNo.13「金額」（1行目）の入力は必須です。 また、複数の決済条件を組み合わせることで分割決済を行う場合、最大 10 までの指定が可能です。
13	金額	必須	金額	15	決済金額を入力してください。 【入力条件】 分割決済を行う場合、No.7「金額」または No.エラー! 参照元が見つかり ません。「円貨相当額」で指定した全体金額と、No.13「金額」で指定す る各分割金額の合計が一致するよう入力してください。

No.	入力項目	必須 任意	入力形式	桁数	入力内容
14	予約番号	条件付 必須	半角文字・記号 ②	16	ご成約済の予約番号（当行 REF. NO.）を入力してください。 為替予約残高明細照会サービスをご利用のお客さまは、「予約番号を表示」ボタンを押すことで、予約番号が一覧表示されますので、この中から選択することもできます。 【入力条件】 No.12「決済方法」に②（為替予約）を選択した場合は必須です。
—	受取人				
15	受取人名	必須	選択 半角文字・記号 ②	合計 140	「受益者情報」ボタンを押してください。 「受益者情報」ボタンを押すことで、お客さまが事前に登録された受取人情報が一覧表示されますので、この中から選択してください。選択すると、以下の項目も併せて自動設定されます。 ・No.17「受取人国名」 ・No.18「受取人国名（本店所在国）」 ・No.19「受取人口座番号（IBAN 等）」 ・No.20「BIC（SWIFT）コード」 ・No.21「送金先銀行名」 ・No.22「支店名・支店所在地」 ・No.23「国名」 ・No.25「送金目的」 ・No.26「送金理由」
16	受取人住所				
17	受取人国名	必須	選択 半角文字・記号 ②	35	「受益者情報一覧」において選択した受益者情報の国名が表示されます。
18	受取人国名 （本店所在国）	任意	選択 半角文字・記号 ②	35	「受益者情報一覧」において選択した受益者情報の国名が表示されます。
19	受取人口座番号 （IBAN 等）	必須	半角文字・記号 ②	34	「受益者情報一覧」において選択した受益者情報の国名が表示されます。 ※IBANコード（International Bank Account Number）とは、銀行口座について、所在国、支店、口座番号を特定するための国際標準です。
—	送金先銀行				
20	BIC（SWIFT）コード	任意	半角英数字	11	送金先銀行のBIC（SWIFT）コードを8桁または11桁で入力してください。 ※BICコード（Bank Identifier Code）とは、銀行間通信網（SWIFT）において金融機関を特定するための国際標準です。
21	送金先銀行名	必須	半角文字・記号 ②	合計 140	送金先銀行の金融機関名、支店名、および支店所在地を入力してください。
22	支店名・支店所在地				
23	国名	必須	選択 半角文字・記号 ②	35	送金先銀行の支店所在国をプルダウンから選択してください。 「その他」を選択した場合は、国名を直接入力してください。 【入力条件】 No.3「送金種類」が①（海外向電信送金）の場合、「JAPAN」を指定することはできません。（②（国内向電信送金）の場合は「JAPAN」のみ指定可能です。）
24	経由銀行	任意	半角文字・記号 ②	140	経由銀行の指定がある場合、銀行名、支店名、および支店所在地を入力してください。
—	送金目的・許可等				
25	送金目的	必須	選択	—	送金目的をプルダウンから選択してください。 ①輸入 ②資本 ③仲介貿易 ④その他 「送金目的情報を表示」ボタンを押すことで、お客さまが事前に登録された送金目的情報が一覧表示されますので、この中から選択することもできます。選択すると、No.26「送金理由」も併せて自動設定されます。
26	送金理由	必須	全角文字・記号 半角文字・記号 ①	22	No.25「送金目的」が①（輸入）、③（仲介貿易）の場合は「具体的な商品名」を、②（資本）、④（その他）の場合は「送金理由」を入力してください。

No.	入力項目	必須 任意	入力形式	桁数	入力内容
27	原産地	条件付 必須	半角文字・記号 ②	65	商品の原産地（国名）を入力してください。 【入力条件】 No.25「送金目的」が①（輸入）、③（仲介貿易）の場合は必須です。
28	船積地（都市名）	条件付 必須	半角文字・記号 ②	65	商品の船積地（都市名（および港・空港名））を入力してください。 【入力条件】 No.25「送金目的」が①（輸入）、③（仲介貿易）の場合は必須です。
29	仕向地（都市名）	条件付 必須	半角文字・記号 ②	65	商品の仕向地（都市名）を入力してください。 【入力条件】 No.25「送金目的」が①（輸入）、③（仲介貿易）の場合は必須です。
30	外国為替及び外国貿易 法に基づく許可等	必須	選択	—	外為法により財務省への許可義務が課された送金取引に該当するか否かを ラジオボタンで選択してください。 ①不要【初期値】：該当しない場合に選択してください。 ②必要：該当する場合に選択してください。
31	許可日付	条件付 必須	日付 (YYYYMMDD)	—	許可義務がある場合、許可を得た日付を入力してください。 【入力条件】 No.30「外国為替及び外国貿易法に基づく許可等」が②（必要）の場合は 必須です。
32	許可番号	条件付 必須	半角文字・記号 ②	20	許可義務がある場合、許可番号を入力してください。 【入力条件】 No.30「外国為替及び外国貿易法に基づく許可等」が②（必要）の場合は 必須です。
—	受取人へのメッセージ				
33	メッセージ	任意	半角文字・記号 ②	140	受取人へのメッセージを入力してください。（受取人に通知されます）
—	金融機関への連絡事項				
34	連絡事項	任意	全角文字・記号 半角文字・記号 ①	150	当行への連絡事項を入力してください。
—	添付ファイル				
35	添付ファイル	任意	—	—	お取引の申込みにあたり、必要書類を添付する場合は「ファイル登録」ボ タンを押して該当書類のPDF ファイルを登録してください。

【補足】通貨・決済方法・支払口座の指定方法について

通貨 (No.6)	入力項目 決済方法 (No.12)				支払口座情報		指定可否	説明
	直物	為替 予約	外貨	円建	円貨口座 (No.10)	外貨口座 (No.11)		
JPY	○	-	-	-	-	-	×	円建て送金の場合、決済方法に「円建」以外を指定することはできません。
	-	○	-	-	-	-	×	
	-	-	○	-	-	-	×	
	-	-	-	○	○ (JPY)	-	○	円建て送金の代り金を円預金からお支払いいただく場合、「円貨口座」に円預金口座を指定してください。
外貨	-	-	-	○	-	-	×	外貨建て送金の場合、決済方法に「円建」を指定することはできません。
	○	-	-	-	○ (JPY)	-	○	外貨建て送金の代り金を円貨でお支払いいただく場合、「円貨口座」に円預金口座を指定してください。
	-	-	-	-	-	○ (外貨)	×	決済方法に「直物」を選択した場合、送金代り金を外貨でお支払いいただくことはできません。
	-	○	-	-	○ (JPY)	-	○	外貨建て送金の代り金を円貨でお支払いいただく場合、「円貨口座」に円預金口座を指定してください。
	-	-	-	-	-	○ (外貨)	×	決済方法に「為替予約」を選択した場合、送金代り金を外貨でお支払いいただくことはできません。
	-	-	○	-	○ (JPY)	-	×	決済方法に「外貨」を選択した場合、送金代り金を円貨でお支払いいただくことはできません。
	-	-	○	-	-	○ (外貨)	○	外貨建て送金の代り金を同一の外貨でお支払いいただく場合、「外貨口座」に外貨預金口座を指定してください。なお、送金通貨と異なる外貨でのお支払いはできません。

2

外貨預金振替依頼

外貨預金振替 依頼

GFXT01103

入力

内容確認

完了

以下の項目を入力の上、「内容確認」ボタンを押してください。

決済情報

振替指定日	1 必須	2022/04/01
決済方法	2 必須	<input checked="" type="radio"/> 直物 <input type="radio"/> 為替予約 <input type="button" value="直物公示相場"/>
予約番号	3	<input type="text"/> <input type="button" value="予約番号"/>

引落口座（出金）

口座番号	4 必須	JPY 普通 1234567 ▼
振替金額	5	<input type="text"/> 振替金額は、出金・入金いずれか一方のみ入力してください。

振替先口座（入金）

口座番号	6 必須	USD 普通 1111111 ▼
振替金額	7	1,000,000.00 振替金額は、出金・入金いずれか一方のみ入力してください。

クリア

内容確認

No.	項目名称	必須 任意	入力形式	桁数	入力内容
—	決済情報				
1	振替指定日	必須	日付 (YYYYMMDD)	—	振替指定日を入力してください。 先日付は、指定日の1か月前の翌営業日から可能です。 【入力条件】 No.2「決済方法」に「直物」を選択した場合は当日日付のみ指定可能です。
2	決済方法	必須	選択	—	決済方法をラジオボタンで選択してください。 ①直物【初期値】：振替指定日当日の為替レートを活用します。 ②為替予約：ご成約済みの為替予約レートを適用します。 「直物公示相場」ボタンを押すことで、当行の相場情報を照会することができます。 【入力条件】 ①（直物）を選択した場合、当日の相場が未確定（公表前/停止中）の状態で行うことはできません。
3	予約番号	条件付 必須	半角文字・記号 ②	16	ご成約済の予約番号（当行 REF. NO.）を入力してください。 為替予約残高明細照会サービスをご利用のお客さまは、「予約番号」ボタンを押すことで、予約番号が一覧表示されますので、この中から選択することもできます。 【入力条件】 No.2「決済方法」に②（為替予約）を選択した場合は必須です。
—	引落口座（出金）				
4	口座番号（出金）	必須	選択	—	お客様の登録口座がプルダウンに一覧表示されますので、この中から引落口座（出金口座）を選択してください。 【入力条件】 No.4「口座番号（出金）」と No.6「口座番号（入金）」は、いずれか一方に外貨預金口座を、他方に円預金口座を指定してください。
5	振替金額（出金）	条件付 必須	金額	15	引落金額（出金金額）を入力してください。 No.2「決済方法」で①（直物）を選択した場合は、円貨額を指定することも可能です。（②（為替予約）を選択した場合は外貨額のみ指定可能です。） 【入力条件】 No.5「振替金額（出金）」と No.7「振替金額（入金）」はいずれか一方のみ入力してください。
—	振替先口座（入金）				
6	口座番号（入金）	必須	選択	—	お客様の登録口座がプルダウンに一覧表示されますので、この中から振替先口座（入金口座）を選択してください。 【入力条件】 No.4「口座番号（出金）」と No.6「口座番号（入金）」は、いずれか一方に外貨預金口座を、他方に円預金口座を指定してください。
7	振替金額（入金）	条件付 必須	金額	15	振替金額（入金金額）を入力してください。 No.2「決済方法」で①（直物）を選択した場合は、円貨額を指定することも可能です。（②（為替予約）を選択した場合は外貨額のみ指定可能です。） 【入力条件】 No.5「振替金額（出金）」と No.7「振替金額（入金）」はいずれか一方のみ入力してください。

3

輸入信用状開設依頼

輸入信用状開設

依頼

GLCO01103

入力

内容確認

完了

以下の項目を入力の上、「内容確認」ボタンを押してください。

テンプレート読み

基本情報

発行希望日 (EXPECTED DATE OF ISSUE)	1 必須	2022/04/01	
お客様整理番号 (YOUR REF NO.)	2	ABC1234	半角英数記号33文字以内
通知方法 (ADVISING METHOD)	3 必須	FULL CABLE WITHOUT MAIL CONFIRMATION	

ご依頼人 (APPLICANT)

依頼人名 (NAME)	4 必須	FOREIGN EXCHANGE CO., LTD.	依頼人情報
住所 (ADDRESS)	5 必須	1-1-1 TOKYO, JAPAN	上段の「依頼人名」と当該項目を合わせて半角英数記号140文字以内で入力してください。

受益者 (BENEFICIARY)

受益者名 (NAME)	6 必須	XYZ PRODUCTS CO., LTD.	受益者情報
国名・住所 (ADDRESS)	7 必須	100 NORTH AVE. LOS ANGELES	上段の「受益者名」と当該項目を合わせて半角英数記号140文字以内で入力してください。

通知銀行 (ADVISING BANK)

通知銀行の指定有無	8 必須	<input checked="" type="radio"/> 指定する <input type="radio"/> 指定しない	
BIC (SWIFT) コード	9	B0153PJT001	半角英数8文字または11文字
金融機関名 (NAME)	10	ABC BANK	半角英数記号70文字以内
店名 (BRANCH)	11	LOS ANGELES BRANCH	半角英数記号35文字以内
国名・住所 (ADDRESS)	12	UNITED STATES OF AMERICA	半角英数記号70文字以内

信用状金額 (CREDIT AMOUNT)

通貨 (CURRENCY)	13 必須	USD アメリカ・ドル	
金額 (AMOUNT)	14 必須	100,000.00	
金額許容幅 (ALLOWANCE)	15	MORE OR LESS	16 10 %
商品数量 (QUANTITY)	17	ALLOWED	

信用状情報

有効期限 (EXPIRY DATE) 18 必須	2022/06/30
書類呈示場所 (PLACE OF EXPIRY) 19	IN BENEFICIARY'S COUNTRY <small>半角英数記号29文字以内</small>
書類呈示期間 (PERIOD FOR PRESENTATION) 20 必須	DOCUMENTS MUST BE PRESENTED WITHIN 21 21 DAYS AFTER THE DATE OF SHIPMENT BUT WITHIN THE CREDIT EXPIRY.
譲渡可能信用状 (L/C TRANSFER) 22 必須	<input type="radio"/> NO <input checked="" type="radio"/> TRANSFERABLE 可能条件 AT ADVISING BANK <small>半角英数記号35文字以内</small>
確認信用状 (CONFIRMATION OF CREDIT) 23 必須	<input checked="" type="radio"/> UNCONFIRMED <input type="radio"/> CONFIRMED

手形条件 (TENOR)

資金化条件 (CREDIT AVAILABLE) 24 必須	CREDIT AVAILABLE WITH ANY BANK 25
26	BY NEGOTIATION
27	OF BENEFICIARY'S DRAFTS 28
手形期間 (TENOR) 29 必須	AT SIGHT 30 <small>半角英数記号35文字以内</small>
手形掛率 (DRAFT AMOUNT) 31 必須	FOR 100 % OF INVOICE VALUE
手形記載文言 (ADDITIONAL COMMENT) 32	<small>半角英数記号70文字以内</small>
決済方法 (SETTLEMENT METHOD) 33	DRAWN ON YOU OR YOUR CORRESPONDENTS

建値 (TRADE TERMS)

建値 (TRADE TERMS) 34 必須	CFR 35 <small>半角英数記号10文字以内</small>
場所 (PLACE) 36	<small>半角英数記号30文字以内</small>

ご依頼人による付保 (INSURANCE TO BE EFFECTED BY APPLICANT)

付保の有無 37 必須	<input type="radio"/> 付保しない <input checked="" type="radio"/> 付保する INSURANCE TO BE EFFECTED BY APPLICANT 38 WITH ABC INSURANCE COMPANY
--------------------	---

船積情報 (SHIPMENT)

分割船積 (PARTIAL SHIPMENT) 39 必須	<input type="radio"/> NOT ALLOWED <input checked="" type="radio"/> ALLOWED
積替え (TRANSHIPMENT) 40 必須	<input type="radio"/> NOT ALLOWED <input checked="" type="radio"/> ALLOWED
船積港/出発空港 (PORT OF LOADING/AIRPORT OF DEPARTURE) 41 必須	LOS ANGELES <small>半角英数記号65文字以内</small>
受取地 (PLACE OF RECEIPT) 42	<small>半角英数記号65文字以内</small> 複合運送書類等を要求する場合は入力してください。
陸揚港/仕向空港 (PORT OF DISCHARGE/AIRPORT OF DESTINATION) 43 必須	TOKYO <small>半角英数記号65文字以内</small>
最終仕向地 (PLACE OF FINAL DESTINATION) 44	<small>半角英数記号65文字以内</small> 複合運送書類等を要求する場合は入力してください。
船積期限 (LATEST DATE FOR SHIPMENT) 45 必須	2022/06/09
揚地払条件 46 必須	<input type="radio"/> なし 47 <input checked="" type="radio"/> あり 揚地払最終有効期限 2022/06/08

呈示書類 (DOCUMENTS REQUIRED)

商業送り状 (INVOICE)	48 必須	SIGNED COMMERCIAL INVOICE IN 3 (<input type="text" value="1"/> ORIGINAL AND <input type="text" value="2"/> COPY (COPIES)) INDICATING 「商業送り状」の「ORIGINAL」と「COPY」の合計が12枚以下で入力してください。
内容 (DETAILS)	49	CREDIT NO. <input type="text"/>
運送手段 (METHOD)	50 必須	CLEAN ON BOARD OCEAN B/L <input type="text" value="51"/>
運送書類要件 (TRANSPORT DOCUMENTS)	52 必須	FULL SET <input type="text" value="53"/>
荷受人 (CONSIGNEE)	54 56 必須	MADE OUT TO ORDER OF SHIPPER AND ENDORSED IN BLANK <input type="text"/>
		<input type="text"/>
半角英数記号105文字以内		
運賃支払 (MARKED FREIGHT)	56 必須	PREPAID <input type="text" value="57"/>
船荷証券通知先 (NOTIFY PARTY)	58 必須	APPLICANT <input type="text" value="59"/>
保険証券 (INSURANCE POLICY)		INSURANCE POLICY OR CERTIFICATE IN <input type="text" value="60"/> ENDORSED IN BLANK FOR <input type="text" value="61"/> % OF <input type="text" value="62"/>
保険条件 (CONDITION OF INSURANCE)	63 64	INSTITUTE CARGO CLAUSES <input type="text"/>
		INSTITUTE CLAUSES COVERING WAR AND STRIKES RISKS <input type="text"/>
その他保険の形態 (OTHER INSURANCE)	65	<input type="text"/>
半角英数記号120文字以内		
包装明細書 (PACKING LIST)	66	PACKING LIST IN 2 (<input type="text" value="1"/> ORIGINAL AND <input type="text" value="1"/> COPY (COPIES))
原産地証明書 (CERTIFICATE OF ORIGIN)	67	CERTIFICATE OF ORIGIN IN 3 (<input type="text" value="1"/> ORIGINAL AND <input type="text" value="2"/> COPY (COPIES))
原産地証明書 (特惠関税) (G.S.P.)	68	G.S.P. CERTIFICATE OF ORIGIN FORM A IN 2 (<input type="text" value="1"/> ORIGINAL AND <input type="text" value="1"/> COPY (COPIES))
受益者証明書 (BENEFICIARY'S CERTIFICATE)	69	BENEFICIARY'S CERTIFICATE STATING THAT ONE SET OF NON-NEGOTIABLE DOCUMENTS HAS BEEN SENT DIRECTLY TO THE APPLICANT.
<input type="button" value="🔍 受益者証明書"/> 半角英数記号300文字以内		
その他の要求書類 (OTHER DOCUMENTS)	70	CERTIFICATE OF ANALYSIS IN 2
<input type="button" value="🔍 その他の要求書類"/> 半角英数記号120文字以内		

その他条件

商品明細 (DESCRIPTION OF GOODS AND/OR SERVICES)	71 必須	CONTAINER	半角英数記号3264文字以内
電信によるリインバースメント (T.T. REIMBURSEMENT)	72 必須	<input checked="" type="radio"/> PROHIBITED <input type="radio"/> ACCEPTABLE	
銀行手数料負担区分 (BANKING CHARGES)	73 必須	ALL BANKING CHARGES OUTSIDE JAPAN ARE FOR ACCOUNT OF BENEFICIARY	
割引手数料負担区分 (DISCOUNT CHARGES)	74	<input type="text"/> 期限付手形を依頼する場合のみ、指定してください。	
引受手数料負担区分 (ACCEPTANCE CHARGES)	75	<input type="text"/> 76 77	
書類送付方法		ALL DOCUMENTS MUST BE SENT TO US IN ONE LOT BY COURIER SERVICE いずれかの指示がない場合には、当行所定の方法によるものとさせていただきます。	
追加条件 (ADDITIONAL CONDITIONS)	78	<input type="text"/>	半角英数記号3264文字以内

金融機関への依頼/申告事項

輸入クーザンス	79 必須	<input type="text" value="希望しません"/>	
通貨	80	<input type="text"/>	
期間	81	<input type="text"/> 半角数字3桁以内	
原産地 (COUNTRY OF ORIGIN)	82 必須	<input type="text" value="UNITED STATES OF AMERICA"/>	半角英数記号65文字以内
発行銀行への依頼事項	83	<input type="text"/>	全角半角150文字以内

添付ファイル

添付ファイル	84	extension.pdf <input type="button" value="ファイル選択"/>
--------	----	--

No.	項目名称	必須 任意	入力形式	桁数	入力内容
—	基本情報				
1	発行希望日 (EXPECTED DATE OF ISSUE)	必須	日付 (YYYYMMDD)	—	信用状の発行希望日を入力してください。 翌月の応当日（金融機関営業日）まで指定可能です。
2	お客様整理番号 (YOUR REF NO.)	任意	半角文字・記号 ②	33	お客様整理番号を入力してください。
3	通知方法 (ADVISING METHOD)	必須	選択	—	通知銀行への信用状発行通知方法をプルダウンから選択してください。 ① FULL CABLE WITHOUT MAIL CONFIRMATION【初期値】 ：電信 ② AIR MAIL WITH BRIEF PRELIMINARY CABLE ADVICE：プリア ドおよび原本郵送 ③ AIR MAIL：航空郵便
—	ご依頼人(APPLICANT)				
4	依頼人名(NAME)	必須	半角文字・記号 ②	合計	お客さまから申請いただいた企業名・住所が初期表示されます。 変更する場合は、「依頼人情報」ボタンを押すことで、お客さまが事前に 登録された依頼人情報が一覧表示されますので、この中から選択すること もできます。
5	住所(ADDRESS)			140	
—	受益者(BENEFICIARY)				
6	受益者名(NAME)	必須	半角文字・記号 ②	合計	受益者（輸出者）の氏名・住所を入力してください。 「受益者情報」ボタンを押すことで、お客さまが事前に登録された受益者 情報が一覧表示されますので、この中から選択することもできます。選択 すると、以下の項目も併せて自動設定されます。 ・No.8「通知銀行の指定有無」 ・No.9「BIC (SWIFT) コード」 ・No.10「金融機関名(NAME)」 ・No.11「店名(BRANCH)」 ・No.12「国名・住所(ADDRESS)」
7	国名・住所 (ADDRESS)			140	
—	通知銀行(ADVISING BANK)				
8	通知銀行の指定有無	必須	選択	—	通知銀行の指定有無をラジオボタンで選択してください。 ① 指定する【初期値】 ② 指定しない
9	BIC (SWIFT) コード	任意	半角英数字	11	No.8「通知銀行の指定有無」に①（指定する）を選択した場合、通知銀行 のBIC (SWIFT) コードを8桁または11桁で入力してください。 ※BICコード (Bank Identifier Code) とは、銀行間通信網 (SWIFT) において金融機関を特定するための国際標準です。
10	金融機関名(NAME)	条件付 必須	半角文字・記号 ②	70	通知銀行の金融機関名、支店名、および支店所在地（国名・住所）を入力 してください。 【入力条件】 No.8「通知銀行の指定有無」に①（指定する）を選択した場合は必須です。
11	店名(BRANCH)			35	
12	国名・住所 (ADDRESS)			70	
—	信用状金額(CREDIT AMOUNT)				
13	通貨(CURRENCY)	必須	選択	—	信用状通貨をプルダウンから選択してください。
14	金額(AMOUNT)	必須	金額	15	信用状金額を入力してください。
15	金額許容幅 (ALLOWANCE)	任意	選択	—	指定した金額との差額許容範囲をプルダウンから選択してください。 ① 空白【初期値】 ② MAX：指定金額を超過しない範囲で-5%の不足を許容する ③ ABOUT：±10%の範囲内で許容する ④ APPRX：±10%の範囲内で許容する ⑤ MORE OR LESS：指定範囲内での過不足を許容する ⑥ MORE：指定範囲内での超過を許容する ⑦ LESS：指定範囲内での不足を許容する
16	金額許容幅(%)	条件付 必須	半角数字	2	金額許容幅の比率を入力してください。 【入力条件】 No.15「金額許容幅」に⑤ (MORE OR LESS) ~⑦ (LESS) を選択 した場合は必須です。
17	商品数量 (QUANTITY)	任意	選択	—	信用状条件に商品数量を定める場合、数量変更の可否をプルダウンから選 択してください。 ① 空白【初期値】 ② ALLOWED：許容する ③ PROHIBITED：許容しない 【入力条件】

(注)入力形式の詳細は「別冊 2. 」をご参照ください。

▶▶▶ P.別冊 2. 1-2

No.	項目名称	必須 任意	入力形式	桁数	入力内容
					No. 15「金額枠幅」を①(空白)とした場合は選択できません。(①(空白)が自動選択されます。)
—	信用状情報				
18	有効期限 (EXPIRY DATE)	必須	日付 (YYYYMMDD)	—	ご希望の信用状有効期限を入力してください。 【入力条件】 ・No.1「発行希望日」の翌日以降の日付を指定してください。 ・No.45「船積期限」以降の日付を指定してください。 ・No.20「書類呈示期間」の日数が、No.45「船積期限」～No.18「有効期限」までの日数と同じか、それより長くなるよう入力してください。
19	書類呈示場所 (PLACE OF EXPIRY)	任意	半角文字・記号 ②	29	信用状有効期限(書類呈示期限)の失効場所を入力してください。 ※「IN BENEFICIARY'S COUNTRY」が初期表示されますので、変更する場合は直接入力してください。
20	書類呈示期間 (PERIOD FOR PRESENTATION)	必須	半角数字	2	書類の呈示期間(日数)を入力してください。 【入力条件】 No.45「船積期限」～No.18「有効期限」までの日数と同じか、それより長い日数を入力してください。
21	譲渡可能信用状 (L/C TRANSFER)	必須	選択	—	第三者に対する信用状の譲渡可否をラジオボタンで選択してください。 ①NO【初期値】：譲渡不可 ②TRANSFERABLE：譲渡可能
22	可能条件	条件付 必須	半角文字・記号 ②	35	譲渡可能条件を入力してください。 ※「AT ADVISING BANK」が初期表示されますので、変更する場合は直接入力してください。 【入力条件】 No.21「譲渡可能信用状」に②(TTRANSFERABLE)を選択した場合は必須です。
23	確認信用状 (CONFIRMATION OF CREDIT)	必須	選択	—	通知銀行に対する確認(追加保証)依頼の有無をラジオボタンで選択してください。 ①UNCONFIRMED【初期値】：確認を依頼しない ②CONFIRMED：確認を依頼する
—	手形条件(TENOR)				
—	資金化条件(CREDIT AVAILABLE)				
24	買取銀行	必須	選択	—	信用状に基づく手形の買取銀行(取扱銀行)をプルダウンから選択してください。 ①ANY BANK【初期値】：指定なし ②ADVISING BANK：通知銀行 ③OTHER：その他
25	買取銀行名 (その他)	条件付 必須	半角文字・記号 ②	105	No.24「買取銀行」に③(OTHER)を選択した場合、買取銀行名を入力してください。 【入力条件】 No.24「買取銀行」に③(OTHER)を選択した場合は必須です。
26	資金化条件	必須	選択	—	資金化条件をプルダウンから選択してください。 ①BY NEGOTIATION【初期値】：買取 ②BY ACCEPTANCE：引受 ③BY PAYMENT：支払 ④BY DEFERRED PAYMENT：延払 ⑤BY MIXED PAYMENT：複合
27	手形条件	必須	選択	—	手形の条件をプルダウンから選択してください。 ①OF BENEFICIARY'S DRAFTS【初期値】：輸出者による手形振出 ②AGAINST DOCUMENTS：船積書類 ③AGAINST BENEFICIARY'S RECEIPT：輸出者によるレシート発行 ④OTHER：その他
28	手形条件(その他)	条件付 必須	半角文字・記号 ②	25	No.27「手形条件」に④(OTHER)を選択した場合、その他の手形条件を入力してください。 【入力条件】 No.27「手形条件」に④(OTHER)を選択した場合は必須です。
29	手形期間(TENOR)	必須	選択	—	手形期間をプルダウンから選択してください。 ①AT SIGHT【初期値】：一覧払い ②OTHERS：その他 ③AFTER SIGHT：一覧後定期払い ④AFTER B/L DATE：船積後定期払い
30	手形期間(詳細)	条件付 必須	半角文字・記号 ②	35	No.29「手形期間」選択内容により、次のとおり入力してください。 ・②(OTHERS)の場合：支払期限を入力してください。 ・③(AFTER SIGHT)、④(AFTER B/L DATE)の場合：「AT () DAYS AFTER SIGHT (またはB/L DATE)」と自動表示されますので、()に日数を入力してください。

(注)入力形式の詳細は「別冊 2. 」をご参照ください。

▶▶▶ P.別冊 2. 1-2

No.	項目名称	必須 任意	入力形式	桁数	入力内容
					【入力条件】 No.29「手形期間」に② (OTHERS) ~④ (AFTER B/L DATE) を選択した場合は必須です。
31	手形掛率 (DRAFT AMOUNT)	必須	半角数字	3	手形の金額掛率 (%) を入力してください。 ※「100」が初期表示されますので、変更する場合は直接入力してください。
32	手形記載文言 (ADDITIONAL COMMENT)	任意	半角文字・記号 ② ※改行を含む	70	上記以外の手形条件を付す場合に入力してください。
33	決済方法 (SETTLEMENT METHOD)	任意	選択	-	手形の名宛人(支払人)をプルダウンから選択してください。 ① YOU OR YOUR CORRESPONDENTS【初期値】:発行銀行(当行) またはそのコルレス銀行 ② 空白:指定なし ※②(空白)を選択された場合も① (YOU OR YOUR CORRESPONDENTS) として処理します。
-	建値(TRADE TERMS)				
34	建値 (TRADE TERMS)	必須	選択	-	貿易条件(インコタームズ)をプルダウンから選択してください。 ① FOB: Free On Board (本船渡し) ② CFR: C&F, Cost & Freight (運賃込み渡し) ③ CIF: Cost, Insurance & Freight (運賃・保険料込み渡し) ④ OTHER: その他
35	建値(その他)	条件付 必須	半角文字・記号 ②	10	No.34「建値」に④ (OTHER) を選択した場合、その他の貿易条件 (FAS, FOB Airport など) を入力してください。 【入力条件】 No.34「建値」に④ (OTHER) を選択した場合は必須です。
36	場所(PLACE)	任意	半角文字・記号 ②	30	取引場所(運賃負担等の分岐場所)を入力してください。
-	ご依頼人による付保(INSURANCE TO BE EFFECTED BY APPLICANT)				
37	付保の有無	必須	選択	-	No.34「建値」の選択内容により、次のとおり選択してください。 ・① (FOB)、② (CFR) の場合:「付保する」が自動選択されます。(変更不可) ・③ (CIF) の場合:「付保しない」が自動選択されます。(変更不可) ・④ (OTHER) の場合:依頼人付保の有無(「付保しない」または「付保する」)をラジオボタンで選択してください。
38	保険会社名	任意	半角文字・記号 ②	50	No.37「付保の有無」に「付保する」を選択した場合、保険会社名を入力してください。 【入力条件】 No.37「付保の有無」に「付保する」を選択した場合のみ入力可能です。
-	船積情報(SHIPMENT)				
39	分割船積 (PARTIAL SHIPMENT)	必須	選択	-	商品の分割船積可否をラジオボタンで選択してください。 ① NOT ALLOWED【初期値】:許容しない ② ALLOWED:許容する
40	積替え (TRANSHIPMENT)	必須	選択	-	商品の積替え可否をラジオボタンで選択してください。 ① NOT ALLOWED【初期値】:許容しない ② ALLOWED:許容する
41	船積港/出発空港 (PORT OF LOADING/AIRPOR T OF DEPARTURE)	必須	半角文字・記号 ②	65	船積港または出発空港を入力してください。
42	受取地 (PLACE OF RECEIPT)	任意	半角文字・記号 ②	65	陸送を含む複合運送書類を要求する場合、受取地(輸出国における運送業者への引渡地)を入力してください。
43	陸揚港/仕向空港 (PORT OF DISCHARGE/AIRP ORT OF DESTINATION)	必須	半角文字・記号 ②	65	陸揚港または仕向空港(到着空港)を入力してください。
44	最終仕向地 (PLACE OF FINAL DESTINATION)	任意	半角文字・記号 ②	65	陸送を含む複合運送書類を要求する場合、最終仕向地(輸入国における納品地)を入力してください
45	船積期限 (LATEST DATE FOR SHIPMENT)	必須	日付 (YYYYMMDD)	-	最終船積日(積出日)を入力してください。 【入力条件】 ・ No.1「発行希望日」の翌日以降の日付を指定してください。 ・ No.18「有効期限」以前の日付を指定してください。 ・ No.20「書類呈示期間」の日数が、No.45「船積期限」~No.18「有

(注)入力形式の詳細は「別冊 2. 」をご参照ください。

▶▶▶ P.別冊 2. 1-2

No.	項目名称	必須 任意	入力形式	桁数	入力内容
					効期限」までの日数と同じか、それより長くなるよう入力してください。
46	揚地払条件	必須	選択	—	揚地払条件の有無をラジオボタンで選択してください。 ①なし【初期値】：揚地払条件信用状でない ②あり：揚地払条件信用状である
47	揚地払 最終有効期限	条件付 必須	日付 (YYYYMMDD)	—	No.46「揚地払条件」に②(あり)を選択した場合、揚地払条件信用状の最終有効期限を入力してください。 【入力条件】 No.46「揚地払条件」に②(あり)を選択した場合は必須です。
—	呈示書類(DOCUMENTS REQUIRED)				
48	商業送り状(INVOICE)	必須	半角数字	2	要求する商業送り状の原本と写し(コピー)の通数をそれぞれ「0~12」の間で入力してください。 ※原本通数と写し通数は、それぞれ「1」、「2」が初期表示されます。 【入力条件】 原本と写し(コピー)の通数は、合計が「1~12」となる範囲内で入力してください。
49	内容(DETAILS)	任意	半角文字・記号 ②	72	商業送り状に発注番号等の記載を指示する場合に入力してください。 ※「CREDIT NO.」の文言が初期表示されます。
50	運送手段(METHOD)	必須	選択	—	要求する運送書類をプルダウンから選択してください。 ①CLEAN ON BOARD OCEAN B/L【初期値】：船荷証券 ②AIR WAYBILL：航空運送状 ③CONTAINER B/L：コンテナ船荷証券 ④CHARTER PARTY B/L：傭船契約船荷証券 ⑤THROUGH B/L：通し船荷証券 ⑥SEA WAYBILL：海上運送状 ⑦COMBINED TRANSPORT DOCUMENT：複合運送船荷証券 ⑧HOUSE AIR WAYBILL：混載業者発行航空運送状 ⑨OTHER：その他 ⑩SURRENDERED B/L：元地回収船荷証券
51	運送手段(その他)	条件付 必須	半角文字・記号 ②	35	No.50「運送手段」に⑨(OOTHER)を選択した場合、その他の運送書類を入力してください。 【入力条件】 No.50「運送手段」に⑨(OOTHER)を選択した場合は必須です。
52	運送書類要件 (TRANSPORT DOCUMENTS)	必須	選択	—	No.50「運送手段」の選択内容により、次のとおり自動選択されます。 ・①③~⑧の場合：「FULLSET」(変更可能) ・②の場合：「ONE ORIGINAL」(変更可能) ・⑨の場合：「OTHER」(変更可能) ・⑩の場合：「ONE COPY」(変更可能) 自動選択された以外の通数を要求する場合は、プルダウンから選択してください。 ①FULL SET：全通 ②FULL SET LESS ONE ORIGINAL：全通のうち原本一通除く ③OTHER：その他 ④ONE ORIGINAL：原本一通 ⑤ONE COPY：写し一通
53	運送書類要件 (詳細)	条件付 必須	半角文字・記号 ②	35	No.52「運送書類要件」に③(OOTHER)、④(ONE ORIGINAL)、⑤(ONE COPY)を選択した場合、要求する通数を入力してください。 【入力条件】 No.52「運送書類要件」に③(OOTHER)、④(ONE ORIGINAL)、⑤(ONE COPY)を選択した場合は必須です。
54	荷受人 (CONSIGNEE)	必須	選択	—	No.50「運送手段」の選択内容により、次のとおり自動選択されます。 ・①③④⑤⑦の場合：「MADE OUT TO ORDER OF SHIPPER AND ENDORSED IN BLANK」(変更可能) ・②⑥⑧⑩の場合：「CONSIGNED TO」(変更可能) ・⑨の場合：「OTHER」(変更可能) 自動選択された以外の荷受人を指定する場合は、プルダウンから選択してください。 ①MADE OUT TO ORDER OF SHIPPER AND ENDORSED IN BLANK：輸出者を指図人とする白地裏書の ②MADE OUT TO ORDER OF：~を指図人とする ③CONSIGNED TO：~を荷受人とする ④OTHER：その他
55	荷受人(詳細)	条件付 必須	半角文字・記号 ②	105	No.54「荷受人」に②(MADE OUT TO ORDER OF)~④(OOTHER)を選択した場合、荷受人を入力してください。 【入力条件】 No.54「荷受人」に②(MADE OUT TO ORDER OF)~④(OOTHER)を選択した場合は必須です。
56	運賃支払 (MARKED FREIGHT)	必須	選択	—	No.34「建値」の選択内容により、次のとおり選択してください。 ・①(FOB)の場合：「COLLECT」(後払い)が自動選択されます。(変更不可)

(注)入力形式の詳細は「別冊 2.」をご参照ください。

別冊 1. 3-9

No.	項目名称	必須 任意	入力形式	桁数	入力内容
					<ul style="list-style-type: none"> ・② (CFR)、③ (CIF) の場合：「PREPAID」(前払い) が自動選択されます。(変更不可) ・④ (OTHER) の場合：運賃支払(「COLLECT」、「PREPAID」、または「OTHER」) をプルダウンから選択してください。
57	運賃支払(その他)	条件付 必須	半角文字・記号 ②	35	No.56「運賃支払」に「OTHER」を選択した場合、その他の運賃支払を入力してください。 【入力条件】 No.56「運賃支払」に「OTHER」を選択した場合は必須です。
58	船荷証券通知先 (NOTIFY PARTY)	必須	選択	—	貨物の到着案内連絡先をプルダウンから選択してください。 ①APPLICANT【初期値】：信用状発行依頼人(お客さま) ②OTHER：その他
59	船荷証券通知先 (その他)	条件付 必須	半角文字・記号 ②	75	No.58「船荷証券通知先」に② (OTHER) を選択した場合、その他の到着案内連絡先を入力してください。 【入力条件】 No.58「船荷証券通知先」に② (OTHER) を選択した場合は必須です。
—	保険証券(INSURANCE POLICY)				【入力条件】 No.34「建値」に③ (CIF) を選択した場合は必須です。
60	通数	条件付 必須	半角数字	2	要求する保険証券の原本通数を入力してください。
61	料率(%)	条件付 必須	半角数字	3	保険料率を入力してください。 ※No.60「通数」への入力により、「110」が初期表示されます。
62	算出基準	条件付 必須	半角文字・記号 ②	15	保険金額の算出基準を入力してください。 ※No.60「通数」への入力により、「INVOICE VALUE」が初期表示されます。
—	保険条件(CONDITION OF INSURANCE)				【入力条件】 No.37「付保の有無」に「付保しない」を選択した場合のみ入力可能です。
63	貨物約款	任意	選択	—	適用する貨物約款をプルダウンから選択してください。 ①ALL RISKS【初期値】：全危険担保約款 ※旧約款 ②WA：分損担保約款 ※旧約款 ③FPA：分損不担保約款 ※旧約款 ④A：旧約款の「ALL RISKS」に相当 ※新約款 ⑤B：旧約款の「WA」に相当 ※新約款 ⑥C：旧約款の「FPA」に相当 ※新約款 ⑦AIR：旧約款の「ALL RISKS」に相当(航空輸送用) ※新約款 ⑧空白：適用なし ※旧約款(1963年版ICC(協会貨物約款))を適用する場合は①(ALL RISKS)～③(FPA)を、新約款(1982年版ICCまたは2009年版ICC)を適用する場合は④(A)～⑦(AIR)を選択してください。
64	戦争・ストライキ 危険担保約款	任意	選択	—	戦争・ストライキ危険担保約款の適用有無をプルダウンから選択してください。 ①SET【初期値】：適用する ②NO：適用しない ③空白：適用しない
65	その他保険の形態 (OTHER INSURANCE)	条件付 必須	半角文字・記号 ②	120	その他補足事項・特記事項があれば入力してください。 ※No.60「通数」への入力により、「CLAIMS TO BE PAYABLE IN JAPAN IN THE CURRENCY OF THE DRAFT(保険金は日本国内において信用状と同一通貨で支払われる)」が初期表示されます。 【入力条件】 No.34「建値」に③ (CIF) を選択した場合は必須です。
66	包装明細書 (PACKING LIST)	任意	半角数字	2	包装明細書を要求する場合、原本通数および写し(コピー)通数をそれぞれ「0～99」の間で入力してください。
67	原産地証明書 (CERTIFICATE OF ORIGIN)	任意	半角数字	2	原産地証明書を要求する場合、原本通数および写し(コピー)通数をそれぞれ「0～99」の間で入力してください。
68	原産地証明書 (特恵関税)(G.S.P.)	任意	半角数字	2	原産地証明書(特恵関税)を要求する場合、原本通数および写し(コピー)通数をそれぞれ「0～99」の間で入力してください。
69	受益者証明書 (BENEFICIARY'S CERTIFICATE)	任意	半角文字・記号 ② 選択	300	受益者証明書を要求する場合、証明内容を入力します。 「受益者証明書」ボタンを押すことで、以下の選択肢が表示されますので、この中から選択することでそれぞれに応じた文言を自動設定することもできます。 ①NON-NEGOTIABLE：「ONE SET OF NON-NEGOTIABLE DOCUMENTS HAS BEEN SENT DIRECTLY TO THE APPLICANT」(ノンネゴコピー一式を信用状発行依頼人宛に直接送付した。)

(注)入力形式の詳細は「別冊 2. 」をご参照ください。

▶▶▶ P.別冊 2. 1-2

No.	項目名称	必須 任意	入力形式	桁数	入力内容
					②ORIGINAL：「ONE SET OF ORIGINAL DOCUMENTS HAS BEEN SENT DIRECTLY TO THE APPLICANT」(原本一式を信用状発行依頼人宛に直接送付した。) ③NON-NEGOTIABLE DOCS AND ORIGINAL B/L：「ONE SET OF NON-NEGOTIABLE DOCUMENTS INCLUDING 1/3 SET OF ORIGINAL CLEAN ON BOARD OCEAN B/L HAS BEEN SENT DIRECTLY TO APPLICANT」(白地裏書の船荷証券原紙一通を含むノンネゴコピー一式を信用状発行依頼人宛に直接送付した。)
70	その他の要求書類 (OTHER DOCUMENTS)	任意	半角文字・記号 ② 選択	120	その他の要求書類がある場合に入力してください。 「その他要求書類」ボタンを押すことで、以下の選択肢が表示されますので、この中から選択することでそれぞれに応じた文言を自動設定することもできます。 ①CERT.W/M (容積重量証明)：「CERTIFICATE OF WEIGHT AND MEASUREMENT IN ()」※()内には通数を入力してください。 ②CERT ANALYSIS (分析証明書)：「CERTIFICATE OF ANALYSIS IN ()」※()内には通数を入力してください。 ③SHIP ADV (船積通知)：「TLX/FAX COPY OF SHIPPING ADVICE」
—	その他条件				
71	商品明細 (DESCRIPTION OF GOODS AND/OR SERVICES)	必須	半角文字・記号 ②	3264	商品明細を入力してください。
72	電信によるリインバースメント(T.T. REIMBURSEMENT)	必須	選択	—	電信による手形代金払戻し(銀行間)の可否をラジオボタンで選択してください。 ①PROHIBITED【初期値】：禁止する ②ACCEPTABLE：許可する
73	銀行手数料負担区分 (BANKING CHARGES)	必須	選択	—	日本国外で発生する銀行手数料の負担人をプルダウンから選択してください。 ①BENEFICIARY【初期値】：受益者負担 ②APPLICANT：依頼人(お客さま)負担 ③OTHER：その他 ※③(Other)を選択した場合は、No.78「追加条件」にその他の負担人条件を入力してください。
74	割引手数料負担区分 (DISCOUNT CHARGES)	条件付 必須	選択	—	手形の買取手数料または引受手数料の負担人をプルダウンから選択してください。 ①空白【初期値】 ②BENEFICIARY：受益者負担 ③APPLICANT：依頼人(お客さま)負担 【入力条件】 No.29「手形期間(TENOR)」に③(AFTER SIGHT)、④(AFTER B/L DATE)を選択した場合は必須です。
75	引受手数料負担区分 (ACCEPTANCE CHARGES)				
76	書類送付方法	任意	選択	—	送付書類の便数をプルダウンから選択してください。 ①空白【初期値】：指定なし ②ONE LOT：一通 ③TWO SEPARATE SETS：二通(分送)
77	送付方法	必須	選択	—	書類送付方法をプルダウンから選択してください。 ①COURIER SERVICE【初期値】：クーリエ便 ②REGISTERED AIRMAIL：書留
78	追加条件 (ADDITIONAL CONDITIONS)	任意	半角文字・記号 ②	3264	その他の信用状条件を追加する場合に入力してください。
—	金融機関への依頼/申告事項				
79	輸入ユーザンス	必須	選択	—	輸入ユーザンスの希望有無と希望する場合のユーザンス種類をプルダウンから選択してください。 ①希望しません【初期値】 ②本邦ローン 一般 ③本邦ローン 異種通貨 ④他行ユーザンス
80	通貨	任意	選択	—	No.79「輸入ユーザンス」に③(本邦ローン 異種通貨)を選択した場合、輸入ユーザンスの利用通貨をプルダウンから選択してください。 【入力条件】 ・No.79「輸入ユーザンス」に③(本邦ローン 異種通貨)を選択した場合のみ入力可能です。 ・No.13「通貨(CURRENCY)」と異なる通貨を選択してください。
81	期間	条件付 必須	半角数字	3	輸入ユーザンスの利用期間(日数)を入力してください。 【入力条件】

(注)入力形式の詳細は「別冊 2. 」をご参照ください。

No.	項目名称	必須 任意	入力形式	桁数	入力内容
					No.79「輸入コーザンス」に①（希望しません）を選択した場合は入力できません。
82	原産地(COUNTRY OF ORIGIN)	必須	半角文字・記号 ②	65	商品の原産地（国名）を入力してください。
83	発行銀行への依頼事項	任意	全角文字・記号 半角文字・記号 ① ※改行を含む	150	当行への依頼事項を入力してください。
—	添付ファイル				
84	添付ファイル	任意	—	—	お取引の申込みにあたり、必要書類を添付する場合は「ファイル選択」ボタンを押して該当書類のPDF ファイルを登録してください。

4

輸入信用状条件変更依頼

輸入信用状条件変更 依頼

GLCA01103

入力 内容確認 完了

以下の項目を入力の上、「内容確認」ボタンを押してください。

基本情報

L / C 番号 (CREDIT NO.)	1	001LC-00000005
発行日 (DATE OF ISSUE)	2	2022/04/01
変更希望日 (EXPECTED DATE OF AMENDMENT)	3 必須	2022/04/01
お客様整理番号 (YOUR REF NO.)	4	ABC1234 <small>半角英数記号33文字以内</small>
通知方法 (ADVISING METHOD)	5	FULL CABLE WITHOUT MAIL CONFIRMATION

ご依頼人 (APPLICANT)

依頼人名 (NAME)	6	FOREIGN EXCHANGE CO., LTD.
住所 (ADDRESS)	7	1-1-1 TOKYO, JAPAN

受益者 (BENEFICIARY)

受益者名 (NAME)	8	XYZ PRODUCTS CO., LTD.
国名・住所 (ADDRESS)	9	100 NORTH AVE. LOS ANGELES

通知銀行 (ADVISING BANK)

通知銀行の指定有無	10	指定する
BIC (SWIFT) コード	11	8015JPJT001
金融機関名 (NAME)	12	ABC BANK
店名 (BRANCH)	13	LOS ANGELES BRANCH
国名・住所 (ADDRESS)	14	UNITED STATES OF AMERICA

受益者の同意

確認要否 (BENEFICIARY'S CONSENT)	15 必須	<input checked="" type="radio"/> 不要 <input type="radio"/> 必要
------------------------------	-------	--

信用状金額

金額変更	16 必須	<input checked="" type="radio"/> 変更しない <input type="radio"/> 増額する <input type="radio"/> 減額する 減額を依頼する場合には、「受益者の同意」欄にて、「必要」を選択してください。
通貨 (CURRENCY)	17 必須	USD アメリカ・ドル

	金額 (AMOUNT)	金額許容幅 (ALLOWANCE)	%	商品数量 (QUANTITY)
開設時金額	18 100,000.00	19 MORE OR LESS	20 10	21 ALLOWED
現在累計金額	22 180,000.00	23 MAX	24	25 ALLOWED
増減金額	26	27	28	29
変更後累計金額	30 180,000.00	31 MAX	32	33 ALLOWED

期限変更

期限変更	34 必須	<input checked="" type="radio"/> 変更しない <input type="radio"/> 変更する 有効期限の短縮を依頼する場合には、「受益者の同意」欄にて、「必要」を選択してください。
有効期限 (EXPIRY DATE)	35	変更前 必須 2022/06/08 <input type="text"/> 36 変更後 <input type="text"/> <input type="calendar"/>
船積期限 (LATEST DATE FOR SHIPMENT)	37	変更前 必須 2022/06/08 <input type="text"/> 38 変更後 <input type="text"/> <input type="calendar"/>

書類呈示期間

期間変更	39 必須	<input checked="" type="radio"/> 変更しない <input type="radio"/> 変更する
書類呈示期間 (PERIOD FOR PRESENTATION)	40	DOCUMENTS MUST BE PRESENTED WITHIN <input type="text" value="21"/> DAYS AFTER THE DATE OF SHIPMENT BUT WITHIN THE CREDIT EXPIRY.

揚地払最終有効期限

揚地払最終有効期限	41	<input type="text" value="2022/05/07"/> <input type="calendar"/>
-----------	----	--

追加条件変更

追加商品明細 (ADDITIONAL SHIPMENT(GOODS))	42	<input type="text"/>
-------------------------------------	----	----------------------

半角英数記号3264文字以内

その他変更

その他条件変更 (OTHERS)	43	<input type="text"/>
原産地 (COUNTRY OF ORIGIN)	44	<input type="text" value="UNITED STATES OF AMERICA"/>
信用状の取消	45 必須	<input checked="" type="radio"/> 取消しない <input type="radio"/> 取消する 信用状の取消を依頼する場合には、「受益者の同意」欄にて、「必要」を選択してください。

半角英数記号3500文字以内

半角英数記号65文字以内

添付ファイル

添付ファイル	46	<input type="text" value="extension.pdf"/> <input type="button" value="ファイル選択"/>
--------	----	--

No.	項目名称	必須 任意	入力形式	桁数	入力内容
—	基本情報				
1	L/C番号 (CREDIT NO)	—	—	—	(「開設済み取引一覧」から条件変更対象に選択した) 信用状番号が自動表示されます。(固定表示/変更不可)
2	発行日 (DATE OF ISSUE)	—	—	—	信用状発行日が自動表示されます。(固定表示/変更不可)
3	変更希望日 (EXPECTED DATE OF AMENDMENT)	必須	日付 (YYYYMMDD)	—	信用状の条件変更希望日を入力してください。 翌月の応当日(金融機関営業日)まで指定可能です。
4	お客様整理番号 (YOUR REF NO)	任意	半角文字・記号 ②	33	お客様整理番号を入力してください。
5	通知方法(ADVISING METHOD)	—	—	—	通知銀行への信用状条件発行通知方法が自動表示されます。 (固定表示/変更不可) ①FULL CABLE WITHOUT MAIL CONFIRMATION: 電信 ②AIR MAIL WITH BRIEF PRELIMINARY CABLE ADVICE: プリア ドおよび原本郵送 ③AIR MAIL: 航空郵便
—	ご依頼人(APPLICANT)				
6	依頼人名(NAME)	—	—	—	お客さまから申請いただいた企業名・住所(信用状開設時の企業名・住所) が自動表示されます。 (固定表示/変更不可)
7	住所(ADDRESS)	—	—	—	
—	受益者(BENEFICIARY)				
8	受益者名(NAME)	—	—	—	受益者(輸出者)の氏名・住所が自動表示されます。 (固定表示/変更不可)
9	国名・住所 (ADDRESS)	—	—	—	
—	通知銀行(ADVISING BANK)				
10	通知銀行の指定有無	—	—	—	通知銀行の指定有無が自動表示されます。(固定表示/変更不可) ①指定する ②指定しない
11	BIC(SWIFT)コード	—	—	—	通知銀行のBIC(SWIFT)コードが自動表示されます。 (固定表示/変更不可)
12	金融機関名(NAME)	—	—	—	通知銀行の金融機関名、支店名、および支店所在地(国名・住所)が自動 表示されます。(固定表示/変更不可)
13	店名(BRANCH)				
14	国名・住所 (ADDRESS)				
—	受益者の同意				
15	確認要否 (BENEFICIARY'S CONSENT)	必須	選択	—	受益者の同意の要否をラジオボタンで選択してください。 ①不要【初期値】 ②必要 ※減額や期限短縮など、受益者の不利益となる条件変更の場合、②(必要) を選択してください。
—	信用状金額				
16	金額変更	必須	選択	—	金額変更の有無と変更する場合の変更内容をラジオボタンで選択してく ださい。 ①変更しない【初期値】 ②増額する ③減額する
17	通貨(CURRENCY)	—	—	—	信用状通貨が自動表示されます。(固定表示/変更不可)
—	開設時金額				
18	金額(AMOUNT)	—	—	—	開設時の信用状金額、金額許容幅、商品数量が自動表示されます。 (固定表示/変更不可)
19	金額許容幅 (ALLOWANCE)				
20	%				
21	商品数量 (QUANTITY)				

(注)入力形式の詳細は「別冊 2. 」をご参照ください。

No.	項目名称	必須 任意	入力形式	桁数	入力内容
—	現在累計金額				
22	金額(AMOUNT)	必須	金額	15	信用状の現在残高(条件変更前の残高)が初期表示されます。(変更可能) 変更する場合は金額を直接入力してください。
23	金額許容幅 (ALLOWANCE)	任意	選択	—	現在の金額許容幅が初期表示されます。(変更可能) 変更する場合はプルダウンから選択してください。 ①空白 ②MAX: 指定金額を超過しない範囲で-5%の不足を許容する ③ABOUT: ±10%の範囲内で許容する ④APPRX: ±10%の範囲内で許容する ⑤MORE OR LESS: 指定範囲内での過不足を許容する ⑥MORE: 指定範囲内での超過を許容する ⑦LESS: 指定範囲内での不足を許容する
24	%	条件付 必須	半角数字	2	現在の金額許容幅(比率)が初期表示されます。(変更可能) 変更する場合は直接入力してください。 【入力条件】 No.0「現在累計金額金額許容幅」に⑤(MORE OR LESS)~⑦(LESS) が選択されている場合は必須です。
25	商品数量 (QUANTITY)	任意	選択	—	現在の商品数量が初期表示されます。(変更可能) 変更する場合はプルダウンから選択してください。 ①空白 ②ALLOWED: 許容する ③PROHIBITED: 許容しない 【入力条件】 No.0「現在累計金額金額許容幅」を①(空白)とした場合は選択できません。 (①(空白)が自動選択されます。)
—	増減金額				
26	金額(AMOUNT)	条件付 必須	金額	15	信用状の金額変更を行う場合、増減額(増額または減額する金額)を入力 してください。 【入力条件】 No.0「金額変更」に②(増額する)、③(減額する)を選択した場合は必 須です。
27	金額許容幅 (ALLOWANCE)	任意	選択	—	信用状の金額変更と同時に金額許容幅を変更する場合、プルダウンから選 択してください。 ①空白【初期値】 ②MAX: 指定金額を超過しない範囲で-5%の不足を許容する ③ABOUT: ±10%の範囲内で許容する ④APPRX: ±10%の範囲内で許容する ⑤MORE OR LESS: 指定範囲内での過不足を許容する ⑥MORE: 指定範囲内での超過を許容する ⑦LESS: 指定範囲内での不足を許容する
28	%	条件付 必須	半角数字	2	信用状の金額変更と同時に金額許容幅(比率)を変更する場合、直接入力 してください。 【入力条件】 No.0「増減金額金額許容幅」に⑤(MORE OR LESS)~⑦(LESS) を選択した場合は必須です。
29	商品数量 (QUANTITY)	任意	選択	—	信用状の金額変更と同時に商品数量を変更する場合、プルダウンから選択 してください。 ①空白【初期値】 ②ALLOWED: 許容する ③PROHIBITED: 許容しない 【入力条件】 No.0「増減金額金額許容幅」を①(空白)とした場合は選択できません。 (①(空白)が自動選択されます。)
—	変更後累計金額				
30	金額(AMOUNT)	—	—	—	条件変更後の信用状残高が自動表示されます。(固定表示/変更不可) ※「変更後残高=現在残高(No.0「現在累計金額」)±増減金額(No.0 「増減金額」)」が自動算出されます。
31	金額許容幅	任意	選択	—	条件変更後の金額許容幅が初期表示されます。(変更不可)

(注)入力形式の詳細は「別冊 2. 」をご参照ください。

No.	項目名称	必須 任意	入力形式	桁数	入力内容
	(ALLOWANCE)				※No.0「増減金額金額許容幅」を指定した場合はその内容が、指定なしの場合はNo.0「現在累計金額金額許容幅」の内容が表示されます。 ①空白 ②MAX：指定金額を超過しない範囲で-5%の不足を許容する ③ABOUT：±10%の範囲内で許容する ④APPRX：±10%の範囲内で許容する ⑤MORE OR LESS：指定範囲内での過不足を許容する ⑥MORE：指定範囲内での超過を許容する ⑦LESS：指定範囲内での不足を許容する
32	%	条件付 必須	半角数字	2	条件変更後の金額許容幅（比率）が初期表示されます。（変更不可） ※No.0「増減金額%」を指定した場合はその内容が、指定なしの場合はNo.0「現在累計金額%」の内容が自動表示されます。 【入力条件】 No.0「変更後累計金額金額許容幅」に⑤(MORE OR LESS)~⑦(LESS)を選択した場合は必須です。
33	商品数量 (QUANTITY)	任意	選択	-	条件変更後の商品数量が初期表示されます。（変更不可） ※No.0「増減金額商品数量」を指定した場合はその内容が、指定なしの場合はNo.0「現在累計金額商品数量」の内容が自動表示されます。 ①空白 ②ALLOWED：許容する ③PROHIBITED：許容しない
-	期限変更				
34	期限変更	必須	選択	-	期限変更の有無をラジオボタンで選択してください。 ①変更しない【初期値】 ②変更する
-	有効期限(EXPIRY DATE)				
35	変更前	必須	日付 (YYYYMMDD)	-	変更前の信用状有効期限が初期表示されます。（変更可能）
36	変更後	条件付 必須	日付 (YYYYMMDD)	-	期限変更を行う場合、変更後の信用状有効期限を入力してください。 【入力条件】 ・No.0「期限変更」に②（変更する）を選択した場合は必須です。 ・No.0「船積期限変更後」以降の日付を指定してください。 ・No.0「書類呈示期間」の日数が、No.0「船積期限変更後」~No.0「有効期限変更後」までの日数と同じか、それより長くなるよう入力してください。
-	船積期限(LATEST DATE FOR SHIPMENT)				
37	変更前	必須	日付 (YYYYMMDD)	-	変更前の船積期限が初期表示されます。（変更可能）
38	変更後	条件付 必須	日付 (YYYYMMDD)	-	期限変更を行う場合、変更後の信用状有効期限を入力してください。 【入力条件】 ・No.0「期限変更」に②（変更する）を選択した場合は必須です。 ・No.0「有効期限変更後」以前の日付を指定してください。 ・No.0「書類呈示期間」の日数が、No.0「船積期限変更後」~No.0「有効期限変更後」までの日数と同じか、それより長くなるよう入力してください。
-	書類呈示期間				
39	期間変更	必須	選択	-	書類呈示期間の変更有無をラジオボタンで選択してください。 ①変更しない【初期値】 ②変更する
40	書類呈示期間 (PERIOD FOR PRESENTATION)	条件付 必須	半角数字	2	期間変更を行う場合、変更後の書類呈示期間（日数）を入力してください。 【入力条件】 ・No.0「期間変更」に②（変更する）を選択した場合は必須です。 ・No.0「船積期限変更後」~No.0「有効期限変更後」までの日数と同じか、それより長い日数を入力してください。
-	揚地払最終有効期限				
41	揚地払最終有効期限	任意	日付 (YYYYMMDD)	-	揚地払条件信用状の場合の変更後最終有効期限を入力してください。
-	追加条件変更				
42	追加商品明細 (ADDITIONAL SHIPMENT(GOODS))	任意	半角文字・記号 ②	3264	商品を追加する場合、その明細を入力してください。
-	その他変更				

(注)入力形式の詳細は「別冊 2. 」をご参照ください。

▶▶▶ P.別冊 2. 1-2

No.	項目名称	必須 任意	入力形式	桁数	入力内容
43	その他条件変更 (OTHERS)	任意	半角文字・記号 ②	3500	その他の条件変更がある場合、変更内容を入力してください。
44	原産地(COUNTRY OF ORIGIN)	条件付 必須	半角文字・記号 ②	65	商品を追加する場合、原産地(国名)を入力してください。 【入力条件】 No.0「追加商品明細」に入力した場合は必須です。
45	信用状の取消し	必須	選択	—	信用状の取消有無をラジオボタンで選択してください。 ①取消しない【初期値】 ②取消する
—	添付ファイル				
46	添付ファイル	任意	—	—	お取引の申込みにあたり、必要書類を添付する場合は「ファイル選択」ボタンを押して該当書類のPDF ファイルを登録してください。

5

被仕向送金入金依頼

被仕向送金入金 入金依頼

GRAN01103 ヘルプ ?

入力 内容確認 完了

以下の項目を入力の上、「内容確認」ボタンを押してください。

基本情報

取組番号	1	123456789012
到着案内日	2	2022/04/01
受取人名	3	FOREIGN EXCHANGE CO., LTD. 1-1-1 TOKYO, JAPAN
受取人口座番号	4	1111111
送金種類	5	電信送金
送金銀行	6	ABC BANK 101 N PLYMOUTH AVE. LOS AN GELES
店名	7	LOS ANGELES BRANCH
送金人名	8	XYZ PRODUCTS CO., LTD. 100 NORTH AV E. LOS ANGELES
送金金額	9	USD 30,000.00
海外銀行手数料負担区分	10	依頼人負担

メッセージ

メッセージ 11

入金口座情報

お客様整理番号	12	ABC1234	半角英数記号33文字以内
円貨口座	13	JPY 普通 1234567	▼
外貨口座	14	USD 普通 1111111	▼

決済方法 必須

決済方法	15	金額	16	予約番号	17
直物	▼	10,000.00			🔍 予約番号
為替予約	▼	10,000.00		EC-999-000001	🔍 予約番号
外貨	▼	10,000.00			🔍 予約番号

+ 行の追加

送金目的・許可等

送金目的情報

送金目的	18 必須	輸出
送金理由	19 必須	AUTO PARTS 輸出・仲介貿易の場合には、具体的商品名を登録してください。
国際収支項目番号	20	<input type="text"/> 半角数字4桁以内
原産地	21	<input type="text"/> 半角英数記号65文字以内
船積地（都市名）	22	<input type="text"/> 半角英数記号65文字以内
仕向地（都市名）	23	<input type="text"/> 半角英数記号65文字以内
外国為替及び外国貿易法に基づく許可等	24 必須	<input type="radio"/> 不要 25 <input checked="" type="radio"/> 必要 26 許可日付 2022/03/25 許可番号 1122334455667788900
送金人国名	27	UNITED STATES OF AMERICA アメリカ合衆国 <input type="text"/> 半角英数記号35文字以内

金融機関への連絡事項

連絡事項	28	<input type="text"/>
------	----	----------------------

全角半角150文字以内

添付ファイル

添付ファイル	29	extension.pdf <input type="button" value="ファイル選択"/>
--------	----	---

No.	入力項目	必須 任意	入力形式	桁数	入力内容
—	基本情報				
1	取組番号	—	—	—	取組番号（当行 REF. NO.）が自動表示されます。（固定表示/変更不可）
2	到着案内日	—	—	—	到着案内日が自動表示されます。（固定表示/変更不可）
3	受取人名	—	—	—	お客さまの企業名称が自動表示されます。（固定表示/変更不可）
4	受取人口座番号	—	—	—	お客さまの口座番号が自動表示されます。（固定表示/変更不可）
5	送金種類	—	—	—	送金種類（「電信送金」など）が自動表示されます。（固定表示/変更不可）
6	送金銀行	—	—	—	送金銀行の金融機関名が表示されます。（固定表示/変更不可）
7	店名	—	—	—	送金銀行の支店名が表示されます。（固定表示/変更不可）
8	送金人名	—	—	—	ご送金人名が表示されます。（固定表示/変更不可）
9	送金金額	—	—	—	送金金額（通貨・外貨額）が表示されます。（固定表示/変更不可）
10	海外銀行手数料負担区 分	—	—	—	当行手数料の負担人（「受取人負担」など）が表示されます。（固定表示/変更不可）
—	メッセージ				
11	メッセージ	—	—	—	ご送金人からのメッセージが自動表示されます。（固定表示/変更不可）
—	入金口座情報				
12	お客様整理番号	任意	半角文字・記号 ②	33	お客様整理番号を入力してください。
13	円貨口座	条件付 必須	選択	—	お客様の登録口座がプルダウンに一覧表示されますので、この中から入金 口座を選択してください。
14	外貨口座	条件付 必須	選択	—	【入力条件】 No.9「送金金額（通貨）」、No.12「決済方法」の内容に応じて選択して ください。（詳細は【補足】をご参照ください。）
—	決済方法				
15	決済方法	必須	選択	—	決済方法をプルダウンから選択してください。 ①直物（スポット）：ご依頼日当日の為替レートでお支払いします。 ②為替予約：ご成約済みの為替予約レートでお支払いします。 ③外貨（外貨払い）：外貨建て送金を外貨でお支払いする場合に選択して ください。 ④円建：円建て送金をお受け取りの場合に選択してください。 【入力条件】 No.12「決済方法」とNo.13「金額」（1行目）の入力は必須です。 また、複数の決済条件を組み合わせることで分割決済を行う場合、最大10 までの指定が可能です。
16	金額	必須	金額	15	ご入金金額を入力してください。 【入力条件】 分割決済を行う場合、No.9「送金金額（外貨額）」に表示された全体金額 と、No.13「金額」で指定する各分割金額の合計が一致するように入力して ください。
17	予約番号	条件付 必須	半角文字・記号 ②	16	ご成約済の予約番号（当行 REF. NO.）を入力してください。 為替予約残高明細照会サービスをご利用のお客さまは、「予約番号」ボタ ンを押すことで、予約番号が一覧表示されますので、この中から選択する こともできます。 【入力条件】 No.12「決済方法」に②（為替予約）を選択した場合は必須です。
—	送金目的・許可等				
18	送金目的	必須	選択	—	送金目的をプルダウンから選択してください。 ①輸出 ②資本 ③仲介貿易 ④その他 「送金目的情報」ボタンを押すことで、お客さまが事前に登録された送金 目的情報が一覧表示されますので、この中から選択することもできます。 選択すると、No.19「送金理由」も併せて自動設定されます。

No.	入力項目	必須 任意	入力形式	桁数	入力内容
19	送金理由	必須	全角文字・記号 半角文字・記号 ①	22	No.18「送金目的」が①（輸出）、③（仲介貿易）の場合は「具体的な商品名」を、②（資本）、④（その他）の場合は「送金理由」を入力してください。
20	国際収支項目番号	任意	半角数字	4	No.18「送金目的」およびNo.19「送金理由」に応じた国際収支項目番号を入力してください。 ※国際収支項目番号は日本銀行のホームページに掲載されています。
21	原産地	条件付 必須	半角文字・記号 ②	65	商品の原産地（国名）を入力してください。 【入力条件】 No.18「送金目的」が①（輸出）、③（仲介貿易）の場合は必須です。
22	船積地（都市名）	条件付 必須	半角文字・記号 ②	65	商品の船積地（都市名（および港・空港名））を入力してください。 【入力条件】 No.18「送金目的」が①（輸出）、③（仲介貿易）の場合は必須です。
23	仕向地（都市名）	条件付 必須	半角文字・記号 ②	65	商品の仕向地（都市名）を入力してください。 【入力条件】 No.18「送金目的」が①（輸出）、③（仲介貿易）の場合は必須です。
24	外国為替及び外国貿易法に基づく許可等	必須	選択	—	外為法により財務省への許可義務が課された送金取引に該当するか否かをラジオボタンで選択してください。 ①不要：該当しない場合に選択してください。 ②必要【初期値】：該当する場合に選択してください。
25	許可日付	条件付 必須	日付 (YYYYMMDD)	—	許可義務がある場合、許可を得た日付を入力してください。 【入力条件】 No.24「外国為替及び外国貿易法に基づく許可等」が②（必要）の場合は必須です。
26	許可番号	条件付 必須	半角文字・記号 ②	20	許可義務がある場合、許可番号を入力してください。 【入力条件】 No.24「外国為替及び外国貿易法に基づく許可等」が②（必要）の場合は必須です。
27	送金人国名	任意	選択 半角文字・記号 ②	35	ご送金人の所在国をプルダウンから選択してください。 「その他」を選択した場合は、国名を直接入力してください。
—	金融機関への連絡事項				
28	連絡事項	任意	全角文字・記号 半角文字・記号 ① ※改行を含む	150	当行への連絡事項を入力してください。
—	添付ファイル				
29	添付ファイル	任意	—	—	お取引の申込みにあたり、必要書類を添付する場合は「ファイル選択」ボタンを押して該当書類のPDF ファイルを登録してください。

【補足】通貨・決済方法・入金口座の指定方法について

送金金額 (通貨) (No.9)	入力項目						指定可否	説明
	決済方法 (No.12)				入金口座情報			
	直物	為替 予約	外貨	円建	円貨口座 (No.10)	外貨口座 (No.11)		
JPY	○	-	-	-	-	-	×	円建て送金の場合、決済方法に「円建」以外を指定することはできません。
	-	○	-	-	-	-	×	
	-	-	○	-	-	-	×	
	-	-	-	○	○ (JPY)	-	○	
	-	-	-	○	-	○ (外貨)	×	円建て送金の代り金を外貨でお支払いすることはできません。
外貨	-	-	-	○	-	-	×	外貨建て送金の場合、決済方法に「円建」を指定することはできません。
	○	-	-	-	○ (JPY)	-	○	外貨建て送金の代り金を円貨でお支払いする場合、「円貨口座」に円預金口座を指定してください。
	-	-	-	-	-	○ (外貨)	×	決済方法に「直物」を選択した場合、送金代り金を外貨でお支払いすることはできません。
	-	○	-	-	○ (JPY)	-	○	外貨建て送金の代り金を円貨でお支払いする場合、「円貨口座」に円預金口座を指定してください。
	-	-	-	-	-	○ (外貨)	×	決済方法に「為替予約」を選択した場合、送金代り金を外貨でお支払いすることはできません。
	-	-	○	-	○ (JPY)	-	×	決済方法に「外貨」を選択した場合、送金代り金を円貨でお支払いすることはできません。
	-	-	○	-	-	○ (外貨)	○	外貨建て送金の代り金を同一の外貨でお支払いする場合、「外貨口座」に外貨預金口座を指定してください。なお、送金通貨と異なる外貨でのお支払いはできません。

6

為替予約依頼

為替予約 為替予約依頼

GFWD12103

入力
依頼中
内容確認
締結依頼中
完了

レート情報 ▼ 売り お客さまの外貨売り（輸出、外貨→円） ▼ 買い お客さまの外貨買い（輸入、円→外貨）

USD/JPY		EUR/JPY		GBP/JPY		AUD/JPY		THB/JPY		CNY/JPY	
▲ 売り 1	▲ 買い 2	▼ 売り	▼ 買い	売り	買い	▲ 売り	▲ 買い	売り	買い	売り	買い
88.95	110.92	133.85	133.95	92.97	99.07	82.95	83.05	82.95	83.05	99.32	99.42

企業情報

企業名 **4** 00100123456 FOREIGN EXCHANGE CO., LTD. **3**

依頼情報 ※売り・買いの表示は、お客さま側から見たものです。

<table style="width: 100%; border-collapse: collapse;"> <tr> <td style="width: 30%;">通貨ペア</td> <td style="width: 10%;">5</td> <td style="width: 10%;">必須</td> <td style="width: 50%;">USD/JPY ▼</td> </tr> <tr> <td>売買</td> <td>6</td> <td>必須</td> <td>USDの 買い ▼</td> </tr> <tr> <td>取引金額（外貨額）</td> <td>7</td> <td>必須</td> <td>USD 100,000.00</td> </tr> </table>	通貨ペア	5	必須	USD/JPY ▼	売買	6	必須	USDの 買い ▼	取引金額（外貨額）	7	必須	USD 100,000.00	<table style="width: 100%; border-collapse: collapse;"> <tr> <td style="width: 30%;">受渡方法</td> <td style="width: 10%;">8</td> <td style="width: 10%;">必須</td> <td style="width: 50%;"> <input checked="" type="radio"/> 確定日渡し <input type="radio"/> 特定期間渡し </td> </tr> <tr> <td>受渡（開始）日</td> <td>9</td> <td>必須</td> <td>2022/04/15 <input type="text"/></td> </tr> <tr> <td>受渡終了日</td> <td>10</td> <td></td> <td><input type="text"/></td> </tr> <tr> <td>お客様整理番号</td> <td>11</td> <td></td> <td>123456789</td> </tr> </table>	受渡方法	8	必須	<input checked="" type="radio"/> 確定日渡し <input type="radio"/> 特定期間渡し	受渡（開始）日	9	必須	2022/04/15 <input type="text"/>	受渡終了日	10		<input type="text"/>	お客様整理番号	11		123456789
通貨ペア	5	必須	USD/JPY ▼																										
売買	6	必須	USDの 買い ▼																										
取引金額（外貨額）	7	必須	USD 100,000.00																										
受渡方法	8	必須	<input checked="" type="radio"/> 確定日渡し <input type="radio"/> 特定期間渡し																										
受渡（開始）日	9	必須	2022/04/15 <input type="text"/>																										
受渡終了日	10		<input type="text"/>																										
お客様整理番号	11		123456789																										

クリア
レート照会 >

No.	入力項目	必須 任意	入力形式	桁数	入力内容
—	レート情報				
1	売りレート	—	—	—	参考情報として、通貨ペアごとのマーケットレート (SPOT 売/SPOT 買) がリアルタイム表示されます。
2	買いレート	—	—	—	
—	企業情報				
3	(お客さま番号)	—	—	—	弊行庫にて採番したお客さま番号が表示されます。
4	企業名	—	—	—	お客さまから申請いただいた企業名が表示されます。
—	依頼情報				
5	通貨ペア	必須	選択	—	売買対象とする通貨ペアをプルダウンから選択してください。
6	売買	必須	選択	—	(お客さまから見た)「売り」または「買い」をプルダウンから選択してください。
7	取引金額 (外貨額)	必須	金額	19	No.6「売買」の指定内容に応じて、売り金額、または買い金額 (外貨額) を入力してください。
8	受渡方法	必須	選択	—	受渡方法をラジオボタンで選択してください。 ① 確定日渡し ② 特定期間渡し
9	受渡 (開始) 日	必須	日付 (YYYYMMDD)	10	受渡 (開始) 日を入力してください。
10	受渡終了日	条件付 必須	日付 (YYYYMMDD)	10	受渡終了日を入力してください。 【入力条件】 No.8「受渡方法」に② (特定期間渡し) を選択した場合は必須です。
11	お客様整理番号	任意	半角文字・記号 ②	33	お客様整理番号を入力してください。

(注) 入力形式の詳細は「別冊 2. 」をご参照ください。

»» P別冊 2. 1-2

7

リーブオーダー依頼

為替予約 リーブオーダー依頼

GFL001103

入力
内容確認
完了

レート情報 ▼ 売 お客さまの外貨売り（輸出、外貨→円） ▼ 買 お客さまの外貨買い（輸入、円→外貨）

USD/JPY		EUR/JPY		GBP/JPY		AUD/JPY		THB/JPY		CNY/JPY	
▼ 売	2	▼ 買	1	▼ 売	▼ 買	売	買	▲ 売	▲ 買	売	買
88.34	110.53	133.85	133.95	92.97	99.07	82.95	83.05	82.95	83.05	99.32	99.42

企業情報

企業名	00100123456 FOREIGN EXCHANGE CO., LTD.
-----	--

依頼情報 ※売り・買いの表示は、お客さま側から見たものです。

通貨ペア	5 必須	USD/JPY ▼	受渡方法	9 必須	<input type="radio"/> 確定日渡し <input checked="" type="radio"/> 特定期間渡し
売買	6 必須	USDの 買 ▼	受渡（開始）日	10 必須	2022/04/15 📅
取引金額（外貨額）	7 必須	USD 100,000.00	受渡終了日	11	2022/05/15 📅
指値	8 必須	110.00	預かり期限	12 必須	2022/04/30 📅 09:00 ▼
			お客様整理番号	13	123456789

クリア
内容確認 >

No.	入力項目	必須 任意	入力形式	桁数	入力内容
—	レート情報				
1	売りレート	—	—	—	参考情報として、通貨ペアごとのマーケットレート (SPOT 売/SPOT 買) がリアルタイム表示されます。
2	買いレート	—	—	—	
—	企業情報				
3	(お客さま番号)	—	—	—	弊行庫にて採番したお客さま番号が表示されます。
4	企業名	—	—	—	お客さまから申請いただいた企業名が表示されます。
—	依頼情報				
5	通貨ペア	必須	選択	—	売買対象とする通貨ペアをプルダウンから選択してください。
6	売買	必須	選択	—	(お客さまから見た)「売り」または「買い」をプルダウンから選択してください。
7	取引金額 (外貨額)	必須	金額	19	No.6「売買」の指定内容に応じて、売り金額、または買い金額 (外貨額) を入力してください。
8	指値	必須	金額	10	お客さまが締結を希望する出来上がりでのレートを入力してください。
9	受渡方法	必須	選択	—	受渡方法をラジオボタンで選択してください。 ① 確定日渡し ② 特定期間渡し
10	受渡 (開始) 日	必須	日付 (YYYYMMDD)	10	受渡 (開始) 日を入力してください。
11	受渡終了日	条件付 必須	日付 (YYYYMMDD)	10	受渡終了日を入力してください。 【入力条件】 No.9「受渡方法」に② (特定期間渡し) を選択した場合は必須です。
12	預かり期限				
	日付	必須	日付 (YYYYMMDD)	10	預かり期限 (日付) を入力してください。
	時刻	必須	選択	—	預かり期限 (時刻) をプルダウンから選択してください。
13	お客様整理番号	任意	半角文字・記号 ②	33	お客様整理番号を入力してください。

(注) 入力形式の詳細は「別冊 2. 」をご参照ください。

»» P.別冊 2. 1-2

別冊2. 入力可能文字

1 入力可能な文字・記号について

1.1 画面項目

1.1.1 全角文字・記号

区番号 (JIS)	種類	備考
1、2区	各種記号	下記記号のみ入力可能。 「全角スペース」「 <small>〃</small> 」「 <small>〴</small> 」「 <small>〵</small> 」「 <small>〶</small> 」「 <small>〷</small> 」「 <small>〸</small> 」「 <small>〹</small> 」「 <small>〺</small> 」「 <small>〻</small> 」「 <small>〼</small> 」「 <small>〽</small> 」「 <small>〿</small> 」「 <small>〿</small> 」「 <small>〿</small> 」
3区	英数字	
4、5区	ひらがな・カタカナ	
6、7区	ギリシャ文字・キリル文字	
8区	罫線素片	
13区	システム外字	NEC 特殊文字：(株、有、職、①、I など)
16~47区	第一水準漢字	
48~84区	第二水準漢字	

1.1.2 半角文字・記号①

数字	英字						記号				カナ						
0	A	K	U	e	o	y	SP	*	>		ア	サ	ナ	マ	ル	オ	-
1	B	L	V	f	p	z	!	+	?	}	イ	シ	ニ	ミ	レ	ヤ	'
2	C	M	W	g	q	"	,	@	~	ウ	ス	ヌ	ハ	ロ	ユ	。	
3	D	N	X	h	r	#	-	[エ	セ	ネ	メ	ワ	ヨ			
4	E	O	Y	i	s	\$.	¥	オ	リ	ノ	モ	ヲ	ッ			
5	F	P	Z	j	t	%	/]	カ	タ	ハ	ヤ	ソ	。			
6	G	Q	a	k	u	&	:	^	キ	チ	ヒ	ユ	ァ	「			
7	H	R	b	l	v	'	:	_	ク	ツ	フ	ヨ	イ	」			
8	I	S	c	m	w	(<	`	ケ	テ	ハ	ラ	ウ	,			
9	J	T	d	n	x)	=	{	コ	ト	ホ	リ	エ	・			

(注1) 網掛けされた文字・記号は入力できません。

1.1.3 半角文字・記号②

数字	英字						記号				カナ						
0	A	K	U	e	o	y	SP	*	>		ア	サ	ナ	マ	ル	オ	-
1	B	L	V	f	p	z	!	+	?	}	イ	シ	ニ	ミ	レ	ヤ	'
2	C	M	W	g	q	"	,	@	~	ウ	ス	ヌ	ハ	ロ	ユ	。	
3	D	N	X	h	r	#	-	[エ	セ	ネ	メ	ワ	ヨ			
4	E	O	Y	i	s	\$.	¥	オ	リ	ノ	モ	ヲ	ッ			
5	F	P	Z	j	t	%	/]	カ	タ	ハ	ヤ	ソ	。			
6	G	Q	a	k	u	&	:	^	キ	チ	ヒ	ユ	ァ	「			
7	H	R	b	l	v	'	:	_	ク	ツ	フ	ヨ	イ	」			
8	I	S	c	m	w	(<	`	ケ	テ	ハ	ラ	ウ	,			
9	J	T	d	n	x)	=	{	コ	ト	ホ	リ	エ	・			

(注1) 網掛けされた文字・記号は入力できません。

1.1.4 半角英数字

種類	内容
英字 (半角)	「A」～「Z」、 「a」～「z」
数字 (半角)	「0」～「9」

1.1.5 半角数字

種類	内容
数字 (半角)	「0」～「9」

1.1.6 金額

種類	内容
数字 (半角)	「0」～「9」
記号 (半角)	「,」「.」「-」

(注1) 小数値が入力できない項目では、「.」は入力できません。

(注2) マイナス値が入力できない項目では、「-」は入力できません。

1.1.7 日付

種類	内容
数字 (半角)	「0」～「9」
記号 (半角)	「/」

1.2 ログインID・各種パスワード（半角）

数字	英字						記号				カナ						
0	A	K	U	e	o	y	SP	*	>		ア	サ	ナ	マ	ル	オ	-
1	B	L	V	f	p	z	!	+	?	}	イ	シ	ニ	ミ	レ	ヤ	。
2	C	M	W	g	q	"	,	@	~	ウ	ス	ヌ	ム	ロ	ユ	。	
3	D	N	X	h	r	#	-	[エ	セ	ネ	メ	ワ	ヨ			
4	E	O	Y	i	s	\$.	¥	オ	ソ	ノ	モ	ヲ	ツ			
5	F	P	Z	j	t	%	/]	カ	タ	ハ	ヤ	ソ	。			
6	G	Q	a	k	u	&	:	^	キ	チ	ヒ	ユ	ア	「			
7	H	R	b	l	v	'	:	_	ク	ツ	フ	ヨ	イ	」			
8	l	S	c	m	w	(<	`	ケ	テ	ハ	ラ	ウ	,			
9	J	T	d	n	x)	=	{	コ	ト	ホ	リ	エ	。			

(注 1) 網掛けされた文字・記号は入力できません。

1.3 メールアドレス（半角）

数字	英字						記号				カナ						
0	A	K	U	e	o	y	SP	*	>		ア	サ	ナ	マ	ル	オ	-
1	B	L	V	f	p	z	!	+	?	}	イ	シ	ニ	ミ	レ	ヤ	。
2	C	M	W	g	q	"	,	@	~	ウ	ス	ヌ	ム	ロ	ユ	。	
3	D	N	X	h	r	#	-	[エ	セ	ネ	メ	ワ	ヨ			
4	E	O	Y	i	s	\$.	¥	オ	ソ	ノ	モ	ヲ	ツ			
5	F	P	Z	j	t	%	/]	カ	タ	ハ	ヤ	ソ	。			
6	G	Q	a	k	u	&	:	^	キ	チ	ヒ	ユ	ア	「			
7	H	R	b	l	v	'	:	_	ク	ツ	フ	ヨ	イ	」			
8	l	S	c	m	w	(<	`	ケ	テ	ハ	ラ	ウ	,			
9	J	T	d	n	x)	=	{	コ	ト	ホ	リ	エ	。			

(注 1) 網掛けされた文字・記号は入力できません。

1.4 ユーザ名

1.4.1 半角文字

数字	英字						記号				カナ						
0	A	K	U	e	o	y	SP	*	>		ア	サ	ナ	マ	ル	オ	-
1	B	L	V	f	p	z	!	+	?	}	イ	ッ	ニ	ミ	レ	ヤ	・
2	C	M	W	g	q	"	,	@	~	ウ	ス	ヌ	ム	ロ	ユ	°	
3	D	N	X	h	r	#	-	[エ	セ	ネ	メ	ワ	ヨ			
4	E	O	Y	i	s	\$.	¥	オ	リ	ノ	モ	ヲ	ツ			
5	F	P	Z	j	t	%	/]	カ	タ	ハ	ヤ	ソ	。			
6	G	Q	a	k	u	&	:	^	キ	チ	ヒ	ユ	ア	「			
7	H	R	b	l	v	'	:	_	ク	ツ	フ	ヨ	イ	」			
8	I	S	c	m	w	(<	`	ケ	テ	ハ	ラ	ウ	,			
9	J	T	d	n	x)	=	{	コ	ト	ホ	リ	エ	・			

(注 1) 網掛けされた文字・記号は入力できません。

1.4.2 全角文字

区番号 (JIS)	種類	備考
1、2区	各種記号	画面項目に入力できない記号も、ユーザ名には使用可能 ▶▶▶ P 別冊2.1-2 参照
3区	英数字	
4、5区	ひらがな・カタカナ	
6、7区	ギリシャ文字・キリル文字	
8区	罫線素片	
13区	システム外字	NEC 特殊文字：(株) (有) 職 ①、I など
16~47区	第一水準漢字	
48~84区	第二水準漢字	
89~92区	システム外字	NEC 選定 IBM 拡張文字 (ユーザ名にのみ使用可能)
115~119区	システム外字	IBM 選定 IBM 拡張文字 (ユーザ名にのみ使用可能)

別冊3. 端末設定

1

はじめに

〈福井銀行〉外為WEB サービスをご利用いただくにあたり、ブラウザ（インターネットに接続するソフト）の設定作業は原則不要ですが、お客さまのご利用環境によっては、ブラウザの設定が必要となる場合があります。お客さまの状況にあわせて手順をご確認ください。

■ブラウザの設定を行う前に

お客さまのご利用環境（ネットワーク、ソフトウェア）をご確認ください。 >>> P. 別冊3.2-1 参照
お客さまのご利用環境によっては、〈福井銀行〉外為WEBサービスをご利用いただけない場合があります。

■「ソフトウェアキーボードを開く」や「金融機関情報を表示」ボタンを押しても、ポップアップ画面が表示されない

ポップアップブロックの設定を行ってください。 >>>> P. 別冊3.3-1 参照
〈福井銀行〉外為WEBサービスのサイトをポップアップブロックの対象外に設定することで、ポップアップ画面が表示されるようになります。

■一部の画面でボタンを押しても動かない

アクティブスクリプト（JavaScript）の設定を行ってください。 >>>> P. 別冊3.3-3 参照
〈福井銀行〉外為WEBサービスではJavaScriptを利用しています。
JavaScriptが動作しないブラウザではご利用いただけません。

■ファイルの取得・印刷ができない

〈福井銀行〉外為WEBサービスのURLを信頼済みサイトとして設定してください。 >>>> P. 別冊3.3-5 参照
信頼済みサイトとして設定することにより、ファイルの取得・印刷が行えるようになります。

■画面の表示が崩れる

互換表示の設定を行ってください。 >>>> P. 別冊3.3-7 参照
〈福井銀行〉外為WEBサービスのサイトを互換表示の対象にすると、画面の表示が改善される場合があります。
画面の表示が改善されない場合は、画面表示の設定を行ってください。 >>>> P. 別冊3.3-8 参照

■EV SSL証明書が利用できない（アドレスバーが緑色にならない）

SmartScreenフィルター機能の設定を行ってください。
>>>> P. 別冊3.3-10 参照
※EVSSLの詳細については、「企業操作マニュアル 1. ご利用にあたって」をご参照ください。

■上記の事象に該当しない場合

- ①ご利用環境のセキュリティ設定が原因の可能性があります。
〈福井銀行〉外為WEBサービスのURLを信頼済みサイトとして設定してください。 >>>> 別冊3.3-5 参照
- ②ブラウザのアドオンが原因の可能性があります。
アドオンの無効化を行ってください。 >>>> P. 別冊3.3-11 参照
- ③ブラウザの設定や状態が原因の可能性があります。
ブラウザ設定の初期化をご確認ください。 >>>> P. 別冊3.3-13 参照
※お客さまが他のサイトなどを利用されるために、設定を変更されている可能性があります。
ブラウザの初期化を行うと他のサイトが利用できなくなる可能性があります。

2

ご利用環境の確認

2.1 ネットワークの確認

■インターネットへ接続できること

〈福井銀行〉外為 WEB サービス以外のサイトを表示できるかご確認ください。
他のサイトが表示できない場合、以下をご確認ください。

- お客さまが利用されている端末と LAN ケーブル（無線 LAN など）が正しく接続されていること
- お客さまが利用されているプロバイダのホームページより、回線障害や回線工事が行われていないこと。

■https への接続が可能であること

社内ネットワークなどを構築されている場合、セキュリティ対策として「https://」への接続が制限されている場合があります。

接続が制限されている場合、〈福井銀行〉外為 WEB サービスをご利用いただけません。

2.2 ソフトウェアの確認

お客さまがご利用されている端末の OS とブラウザのバージョンが、〈福井銀行〉外為 WEB サービスの動作保証対象であることをご確認ください。

動作保証対象外の OS とブラウザをご利用の場合、動作保証対象の OS とブラウザへ更新されることをご検討ください。

動作保証対象の OS とブラウザは、〈福井銀行〉外為 WEB サービスの「サービスのご案内」にて確認できます。

2.2.1 OS バージョンを確認します。

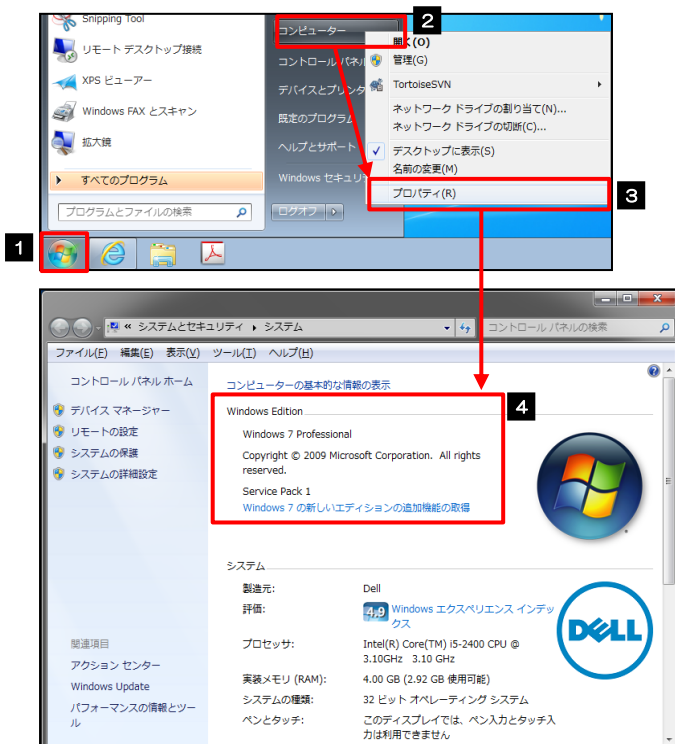

1 スタート ボタンをクリックする

スタートメニューが表示されます。

2 スタートメニュー右側の **コンピュータ** を右クリックする

コンピュータのメニューが表示されます。

3 **プロパティ** を選択

4 OS のバージョンを確認してください

2.2.2 ブラウザのバージョンを確認します。

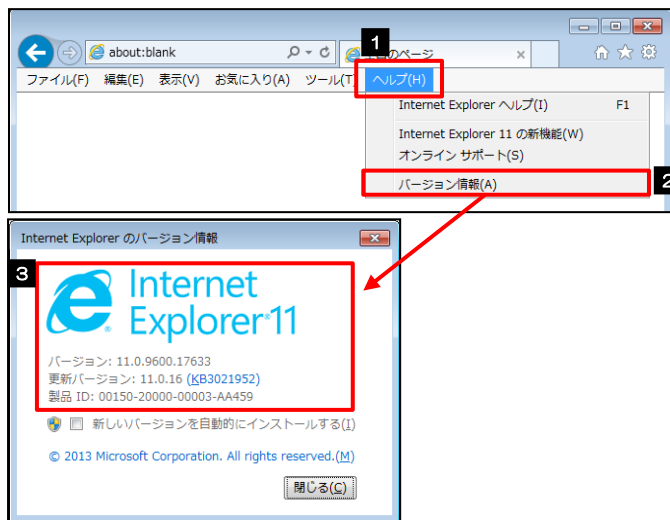

1 ブラウザを起動し、メニューバーの
ヘルプ を押す

メニューが表示されます。

2 **バージョン情報** を選択

3 ブラウザのバージョンを確認してくだ
さい

メモ

➤ IE でメニューバーが表示されていない場合は、以下の手順を行ってください。

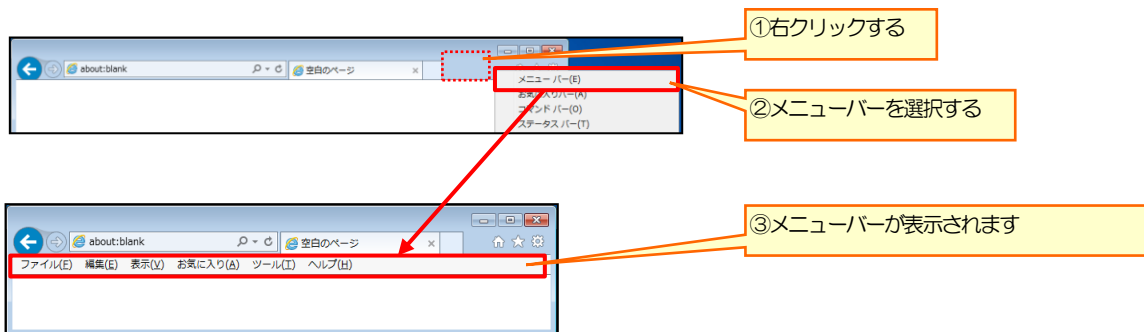

①右クリックする

②メニューバーを選択する

③メニューバーが表示されます

3

ご利用環境の設定

3.1 ポップアップブロックの設定

3.1.1 ブラウザのツールバーから **インターネットオプション** を選択します。

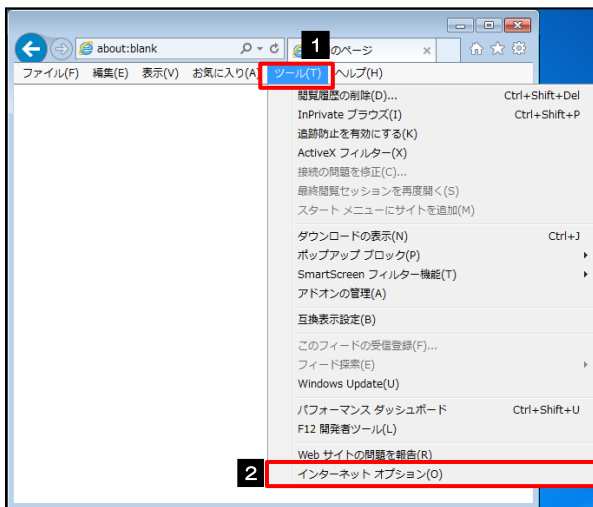

1 ブラウザを起動し、メニューバーの **ツール** を押す

ツールメニューが表示されます。

2 **インターネットオプション** を選択

「インターネット オプション」が表示されます。

3.1.2 インターネットオプションを表示し、ポップアップブロック欄の **設定** を押します。

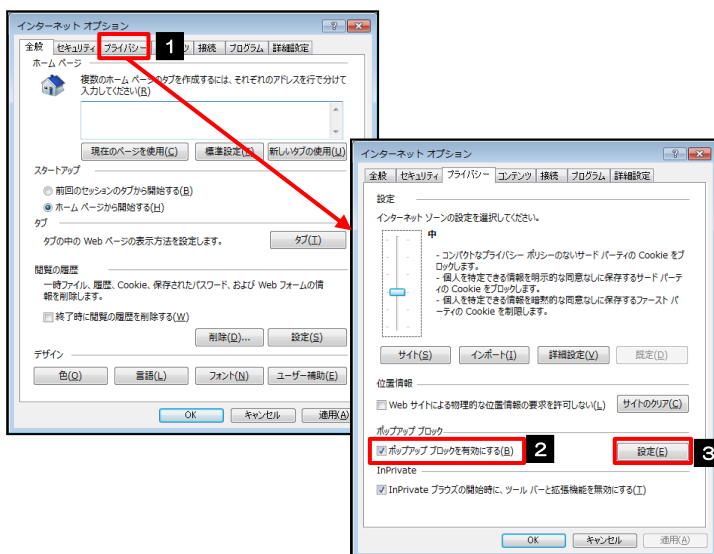

1 **プライバシー** タブを選択

2 **ポップアップ ブロックを有効にする** にチェックする

3 **設定** を押す

「ポップアップ ブロック設定」が表示されます。

3.1.3 「ポップアップ ブロックの設定」を表示し、「許可されたサイト」を追加します。

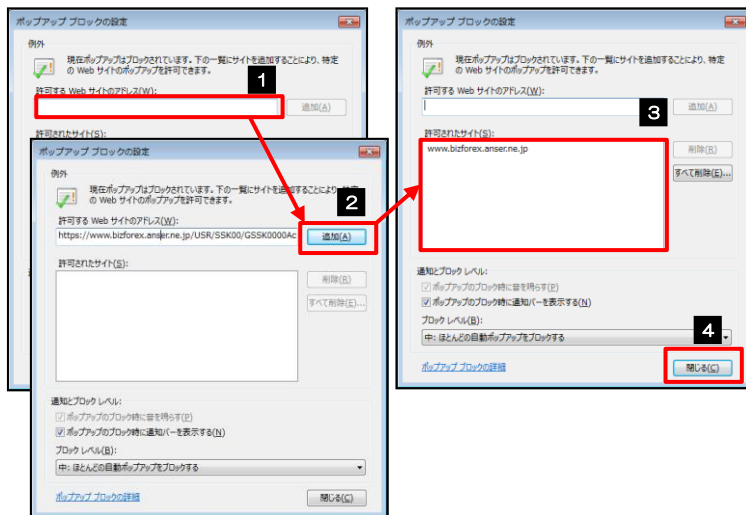

1 許可する Web サイトのアドレスに URL を入力

URL を入力すると「追加」ボタンを押せるようになります。

2 追加 ボタンを押す

3 許可されたサイトに サイトが追加されたことを確認する

4 閉じる ボタンを押す

「ポップアップ ブロックの設定」が閉じて、「インターネット オプション」の画面に戻ります。

メモ

- ▶ 「許可する Web サイトのアドレス」には、<ふくぎん>事業者応援ネットバンキング「快速ねっと」と<福井銀行>外為 WEB サービスの URL を入力してください。
 - ・<ふくぎん>事業者応援ネットバンキング「快速ねっと」 :
https://www.bizsol.anser.ne.jp/O147c/rblgiO1/11RBLGIO1-SO1.do?slv=0
 - ・<福井銀行>外為 WEB サービス : https://www.bizforex.anser.ne.jp/USR/SSK00/GSSK0000Action.do
- ▶ 「許可されたサイト」に、<ふくぎん>事業者応援ネットバンキング「快速ねっと」と<福井銀行>外為 WEB サービスのサイトが登録されていることを確認してください。
 - ・<ふくぎん>事業者応援ネットバンキング「快速ねっと」 : www.bizsol.anser.ne.jp
 - ・<福井銀行>外為 WEB サービス : www.bizforex.anser.ne.jp

3.1. OK ボタンを押すと、ポップアップブロックの設定は完了です。

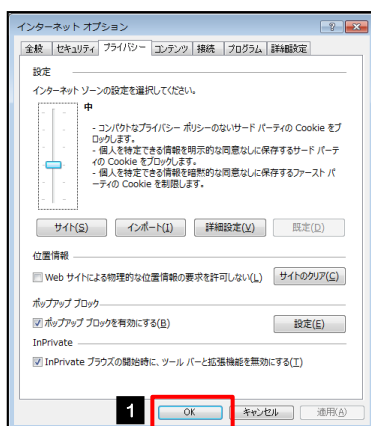

1 OK を押す

「インターネット オプション」が閉じます。ブラウザを再起動して、ポップアップ画面が表示されるかお試ください。

3.2 アクティブスクリプト (JavaScript) の設定

3.2.1 ブラウザのツールバーから **インターネットオプション** を選択します。

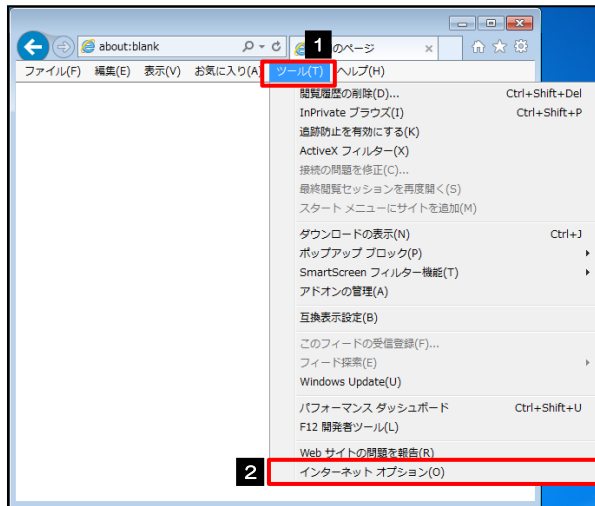

1 ブラウザを起動し、メニューバーの **ツール** を押す

ツールメニューが表示されます。

2 **インターネットオプション** を選択

「インターネット オプション」が表示されます。

3.2.2 インターネットオプションを表示し、**レベルのカスタマイズ** を押します。

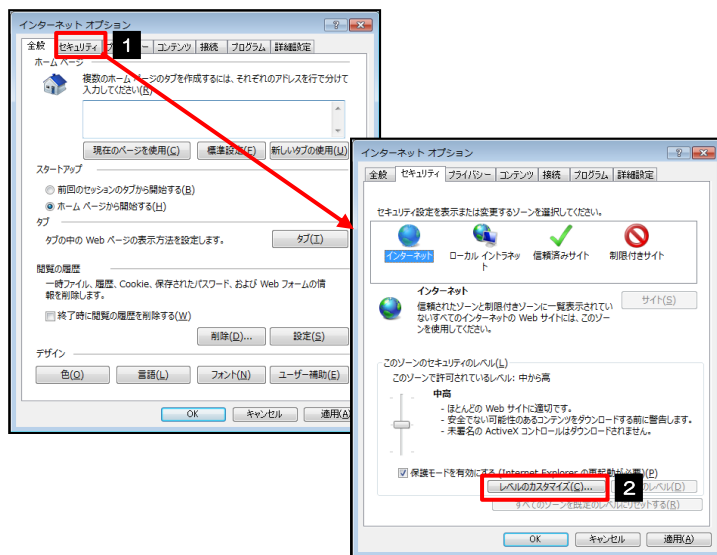

1 **セキュリティ** タブを選択

2 **レベルのカスタマイズ** ボタンを押す

「セキュリティ設定」が表示されます。

3.2.3 セキュリティ設定を表示し、アクティブスクリプトを有効にします。

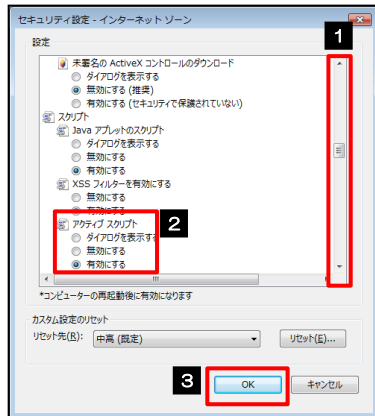

1 「アクティブスクリプト」が表示されるまでスクロールする

2 「アクティブスクリプト」の「有効にする」を選択

3 OK ボタンを押す

「セキュリティ設定」が閉じて、「インターネット オプション」の画面に戻ります。

3.2.4 OK ボタンを押すと、アクティブスクリプトの設定は完了です。

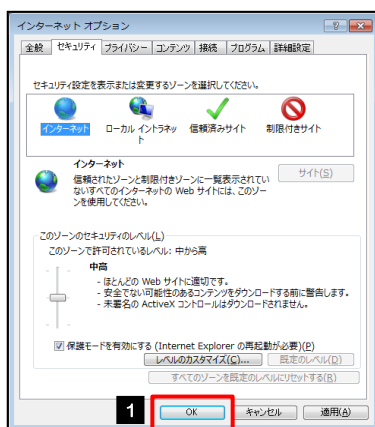

1 OK を押す

「インターネット オプション」が閉じます。ブラウザを再起動し、事象が解決したかどうかをお試しください。

3.3 信頼済みサイトの設定

3.3.1 ブラウザのツールバーから インターネットオプション を選択します。

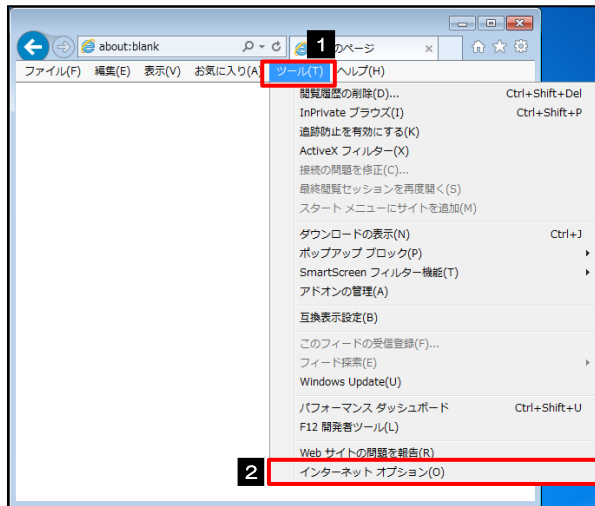

1 ブラウザを起動し、メニューバーの
ツール を押す

ツールメニューが表示されます。

2 **インターネットオプション** を選択

「インターネット オプション」が表示されます。

3.3.2 インターネットオプションを表示し、**サイト** を押します。

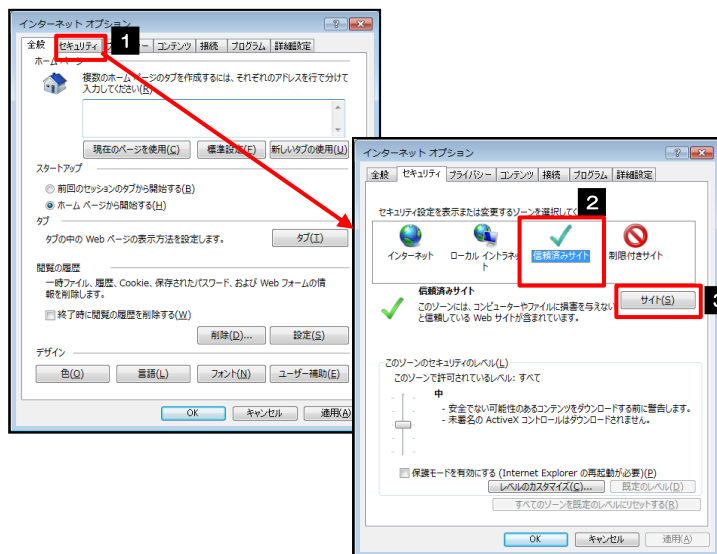

1 **セキュリティ** タブを選択

2 **信頼済みサイト** を選択

3 **サイト** ボタンを押す

「信頼済みサイト」が表示されます。

3.3.3 「信頼済みサイト」を表示し、「Web サイト」を追加します。

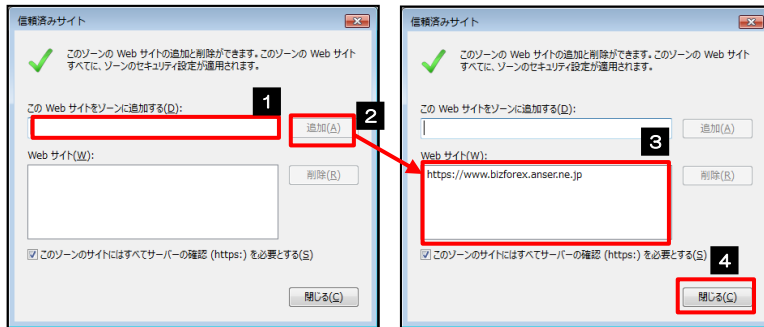

- 1** この Web サイトをゾーンに追加するに URL を入力
URL を入力すると「追加」ボタンが押せるようになります。
- 2** 追加 ボタンを押す
- 3** Web サイト にサイトが追加されたことを確認する
- 4** 閉じる ボタンを押す
「信頼済みサイト」が閉じて、「インターネット オプション」の画面に戻ります。

メモ

- ▶ 「この Web サイトをゾーンに追加する」には、<ふくぎん>事業者応援ネットバンキング「快速ねっと」とく福井銀行外為 WEB サービスの URL を入力してください。
 - ・<ふくぎん>事業者応援ネットバンキング「快速ねっと」：
<https://www.bizsol.anser.ne.jp/O147c/rblgi01/11RBLGIO1-S01.do?slv=0>
 - ・<福井銀行>外為 WEB サービス：<https://www.bizforex.anser.ne.jp/USR/SSK00/GSSK0000Action.do>
- ▶ 「Web サイト」に、<ふくぎん>事業者応援ネットバンキング「快速ねっと」とく福井銀行外為 WEB サービスのサイトが登録されていることを確認してください。
 - ・<ふくぎん>事業者応援ネットバンキング「快速ねっと」：<https://www.bizsol.anser.ne.jp>
 - ・<福井銀行>外為 WEB サービス：<https://www.bizforex.anser.ne.jp>

3.3.4 OK ボタンを押すと、信頼済みサイトの設定は完了です。

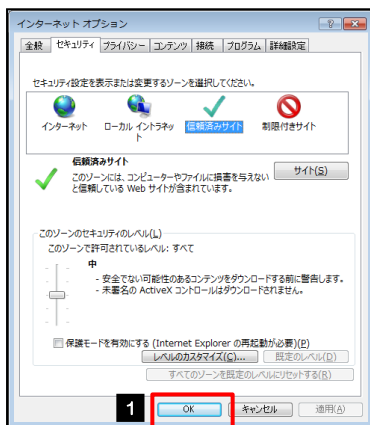

- 1** OK を押す
「インターネット オプション」が閉じます。ブラウザを再起動し、事象が解決したかどうかをお試しください。

3.4 互換表示の設定

3.4.1 ブラウザのツールバーから **互換表示設定** を選択します。

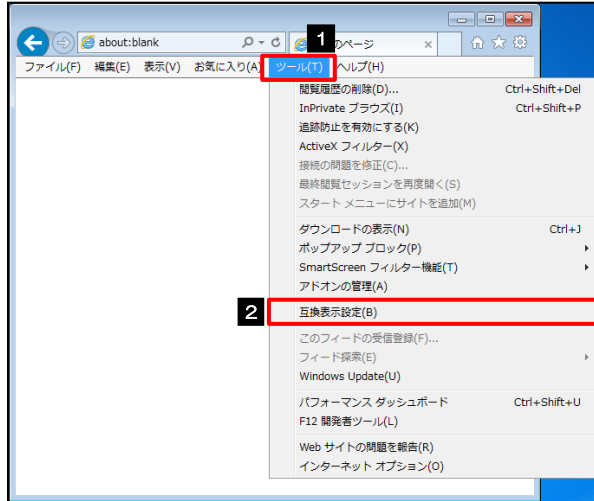

1 ブラウザを起動し、メニューバーの **ツール** を押す

ツールメニューが表示されます。

2 **互換表示設定** を選択

「互換表示設定」が表示されます。

3.4.2 「互換表示に追加した Web サイト」にサイトを追加し、**閉じる** ボタンを押すと、互換表示の設定は完了です。

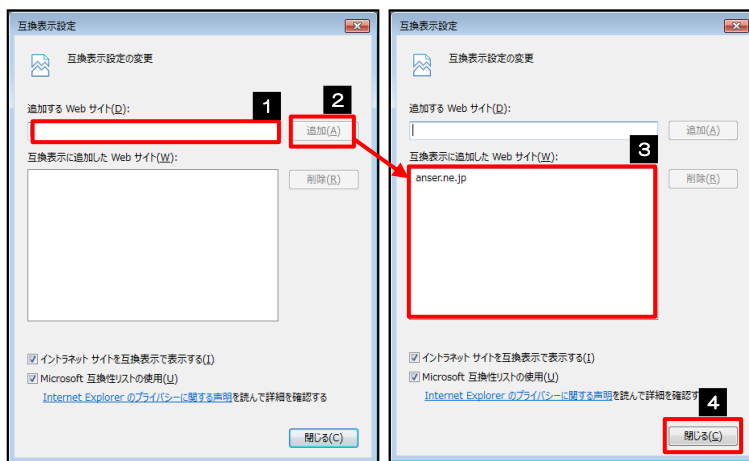

1 **追加する Web サイト** に URL を入力
URL を入力すると「追加」ボタンが押せるようになります。

2 **追加** ボタンを押す

3 **互換表示に追加した Web サイト** に
サイトが追加されたことを確認する

4 **閉じる** ボタンを押す

「互換表示設定」が閉じます。
ブラウザを再起動し、画面の表示が崩れないかどうかをお試しください。



- 「追加する Web サイト」に、以下の URL を入力してください。
<https://www.bizsol.anser.ne.jp/O147c/rblg01/11RBLGI01-S01.do?slv=0>
- 「互換表示に追加した Web サイト」に、“anser.ne.jp” が追加されているか確認してください。

3.5 画面表示の設定

3.5.1 ブラウザのステータスバーから、画面の拡大レベルを“100%”に設定します。

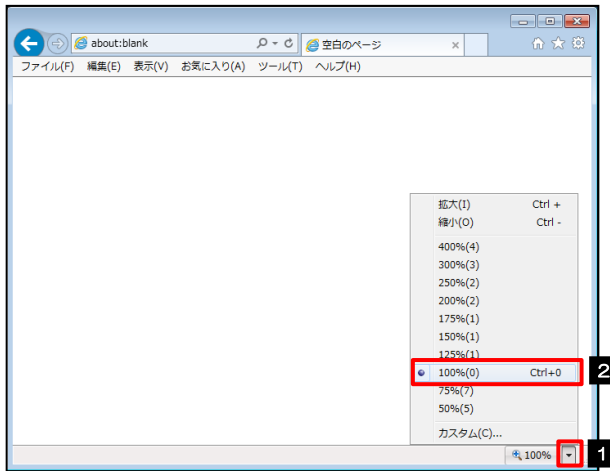

1 ブラウザを起動し、ステータスバーの **▼** を押す

画面の拡大レベルのリストが表示されます。

2 **100%** を選択

画面の表示が崩れないかどうかをご確認ください。表示が崩れている場合は、次の操作へお進みください。

メモ

▶ IE でステータスバーが表示されていない場合は、以下の手順を行ってください。

①右クリックする

②ステータスバーを選択する

③ステータスバーが表示されます

3.5.2 画面の文字サイズを“中”に設定します。



1 メニューバーの **表示** を押す
表示メニューが表示されます。

2 **文字のサイズ** を選択

文字サイズのリストが表示されます。

3 **中** を選択

画面の表示が崩れないかどうかをご確認ください。表示が崩れている場合は、次の操作へお進みください。

3.5.3 画面のエンコードを“Unicode (UTF-8)” に設定します。

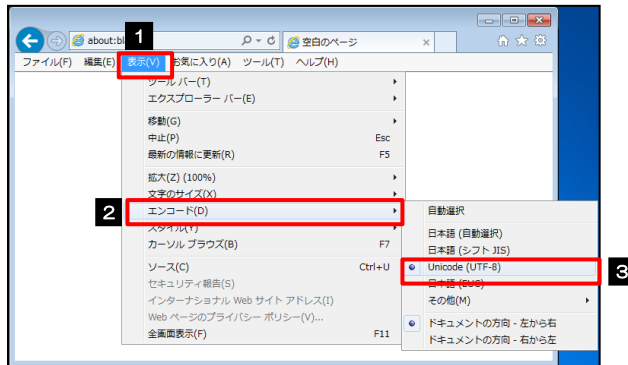

1 **メニューバーの「表示」を押す**

表示メニューが表示されます。

2 **「エンコード」を選択**

エンコードのリストが表示されます。

3 **「Unicode (UTF-8)」を選択**

画面の表示が崩れないかどうかをご確認ください。
表示が崩れている場合は、次の操作へお進みください。

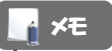

- “Unicode (UTF-8)” がリストに表示されていない場合は、「その他」を選択すると“Unicode (UTF-8)” が含まれてリストが表示されますので、その中から選択してください。

3.6 SmartScreenフィルター機能の設定

3.6.1 ブラウザのツールバーから

SmartScreen フィルター機能を有効にする を選択します。

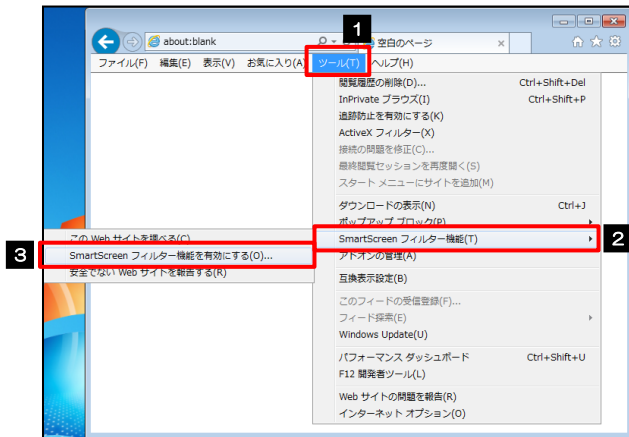

1 ブラウザを起動し、メニューバーの
ツール を押す

ツールメニューが表示されます。

2 **SmartScreen フィルター機能**

を選択

SmartScreen フィルター機能のメニューが表示されます。

3 **SmartScreen フィルター機能を有効にする**

を選択

「Microsoft SmartScreen フィルター機能」が表示されます。

3.6.2 「SmartScreen フィルター機能」を有効にして、**OK** ボタンを押すと、設定は完了です。

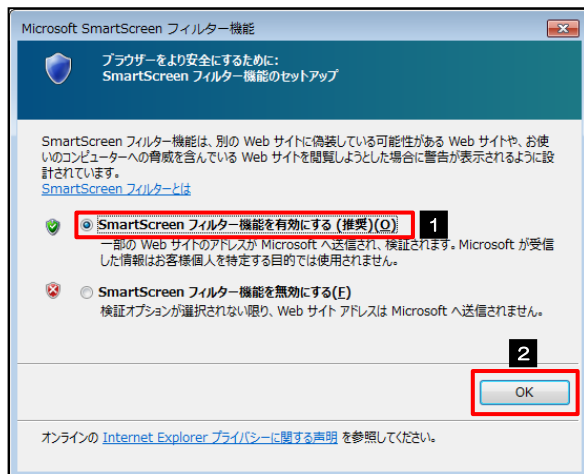

1 **SmartScreen フィルター機能を有効にする (推奨)**

を選択

2 **OK** ボタンを押す

「Microsoft SmartScreen フィルター機能」が閉じます。
ブラウザを再起動し、アドレスバーが緑色に表示されるかどうかをお試しください。

3.7 アドオンの設定

アドオンが原因か特定するため、アドオンが動作しないブラウザで操作を行ってください。
事象が発生しない場合は、ブラウザで動作しているアドオンの影響が原因です。
原因のアドオンを特定して、ブラウザで動作しないよう（無効化）設定してください。
※アドオンとは、ブラウザの機能を拡張するプログラムのことを指します。

3.7.1 ブラウザ（アドオンなし）を起動し、影響を確認します。

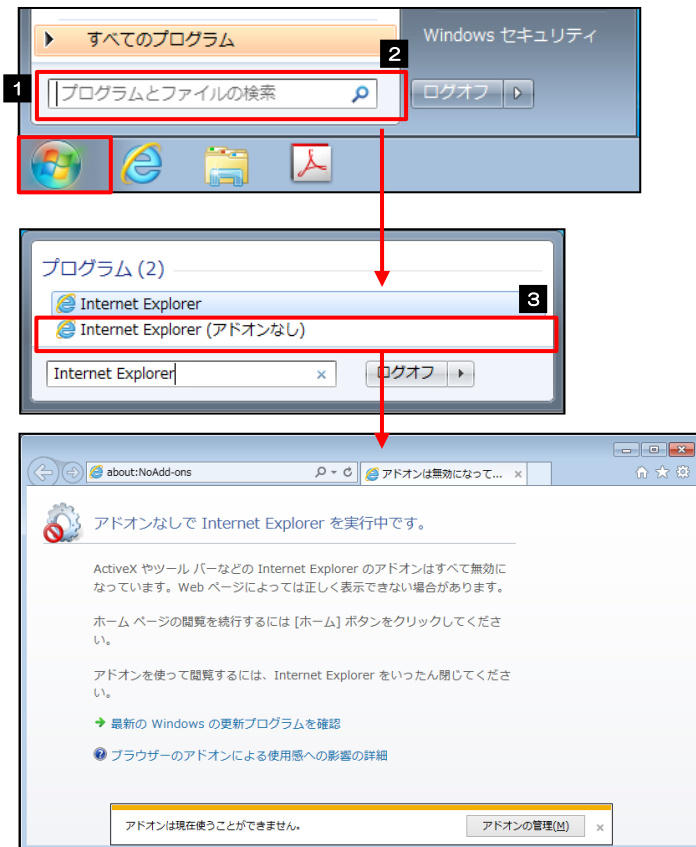

- 1** **スタート** ボタンを押す
スタートメニューが表示されます。
 - 2** **プログラムとファイルの検索** に
“Internet Explorer” と入力する
検索結果が表示されます。
 - 3** **Internet Explorer (アドオンなし)**
を選択
アドオンなしの Internet Explorer が起動します。
- 起動したブラウザで操作してください**
操作した結果、問題が発生しない場合は、アドオンが原因の事象になります。
原因のアドオンを特定して、無効化する必要があります。
>>>> P.別冊 3.3-12 参照

3.7.2 ブラウザのツールバーから「アドオンの管理」を選択します。

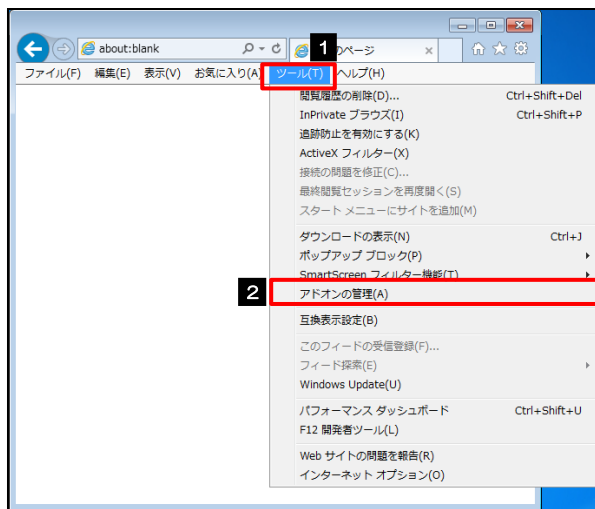

1 ブラウザを起動し、メニューバーの「ツール」を押す

ツールメニューが表示されます。

2 「アドオンの管理」を選択

「インターネット オプション」が表示されます。

3.7.3 「アドオンの管理」を表示し、アドオンを無効にします。

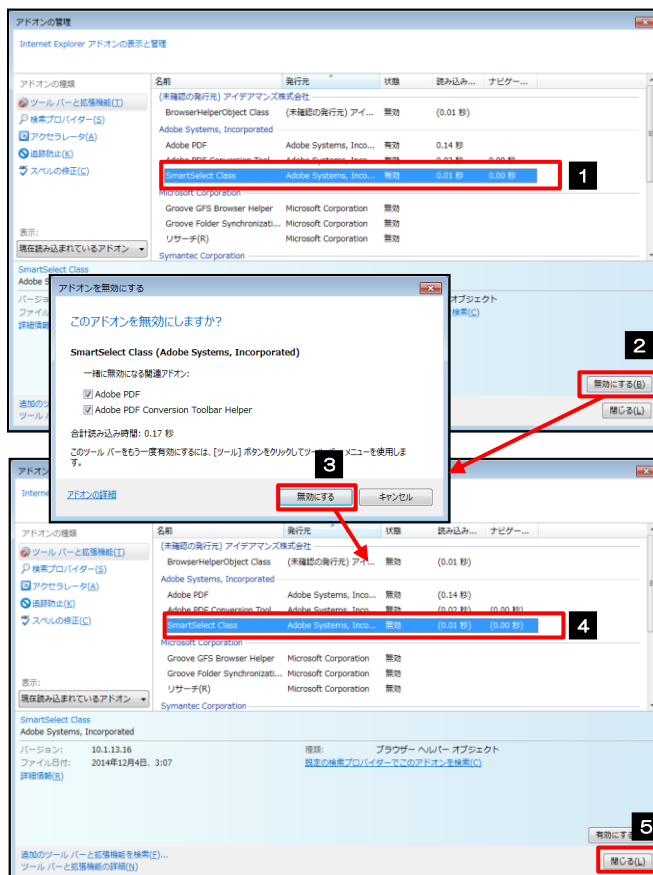

1 「状態」が“有効”になっているアドオンを選択

2 「無効にする」ボタンを押す

- ① 選択したアドオンに関連するアドオンがない場合「アドオンを無効にする」が表示されます。
- ② 選択したアドオンに関連するアドオンがない場合手順 4 にお進みください。

3 「無効にする」ボタンを押す

「アドオンを無効にする」が閉じます。

4 選択したアドオンの「状態」が“無効”になっていることを確認する

5 「閉じる」ボタンを押す

「アドオンの管理」が閉じます。ブラウザを再起動し、事象が解決したかどうかをご確認ください。事象が解決しない場合は、同様に他のアドオンも無効化してください。

メモ

- ▶ 原因となったアドオンについては、無効状態のままにしてください。原因となったアドオン以外は、有効状態に戻していただきますようお願いいたします。

3.8 ブラウザの初期化

3.8.1 ブラウザのツールバーから インターネットオプション を選択します。

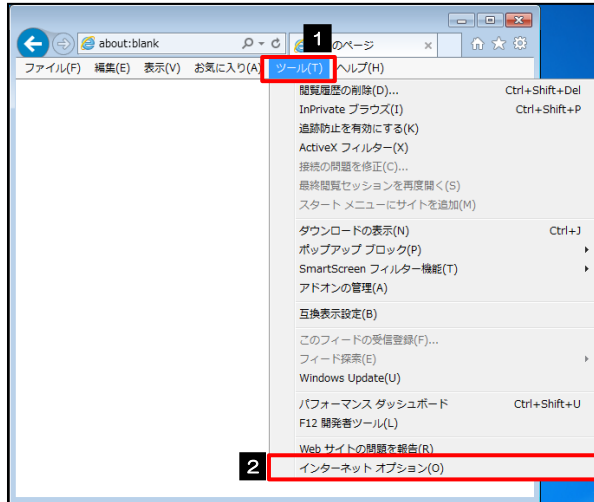

1 ブラウザを起動し、メニューバーの
ツール を押す

ツールメニューが表示されます。

2 **インターネットオプション** を選択

「インターネット オプション」が表示されます。

3.8.2 インターネットオプションを表示し、閲覧の履歴を初期化 します。

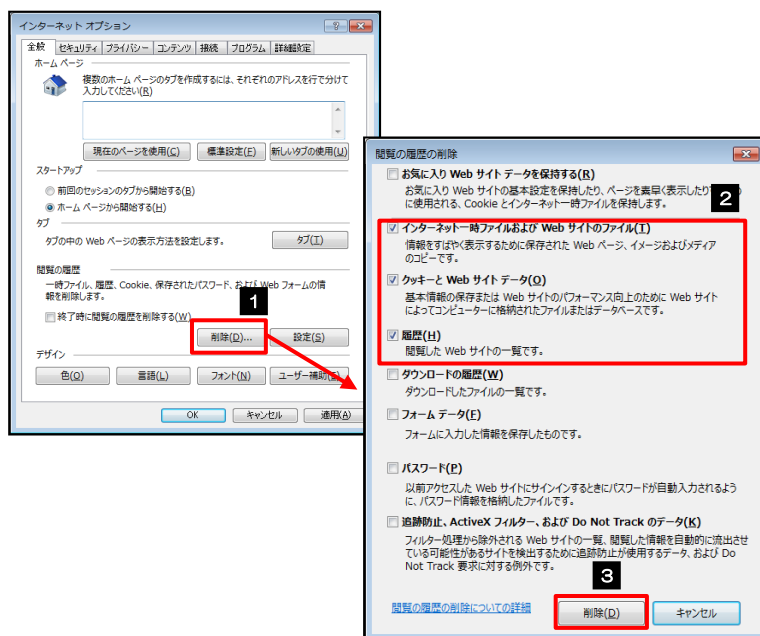

1 **削除** ボタンを押す

「閲覧の履歴の削除」が表示されます。

2 **インターネット一時ファイルおよび
Web サイトのファイル**

クッキーと Web サイトデータ

閲覧 にチェックされていることを確
認する

3 **削除** を押す

「閲覧の履歴の削除」が閉じます。

4 **OK** ボタンを押す

「インターネット オプション」が閉じます。
ブラウザを再起動し、事象が解消したかご確認ください。
事象が解消しない場合は、次の操作へお進みください。
P. 別冊 3.3-14 参照

3.8.3 セキュリティの設定を初期化します。

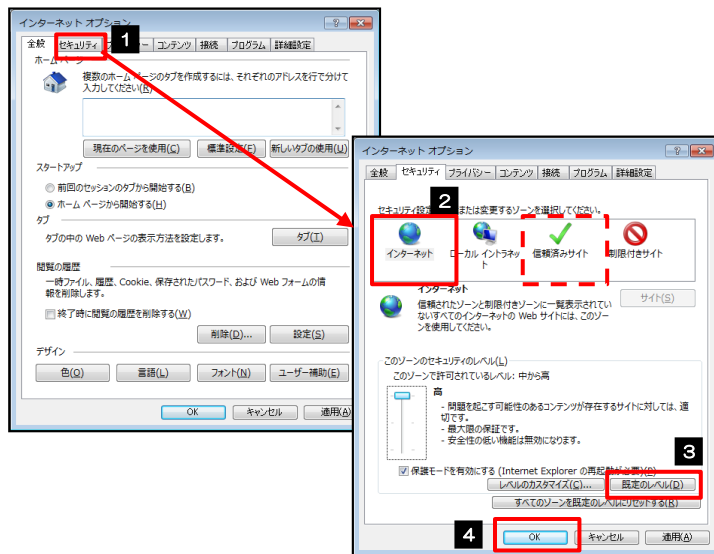

1 セキュリティ タブを選択

2 インターネット を選択

3 既定のレベル ボタンを押す

「このゾーンのセキュリティレベル」が既定のレベルに変更されます。

「既定のレベル」ボタンが押せない場合は、既に既定のレベルが設定されていますので、次の操作へお進みください。>>>> P.別冊 3.3-14 参照

4 OK ボタンを押す

「インターネット オプション」が閉じます。ブラウザを再起動し、事象が解決したかご確認ください。

事象が解決しない場合は、次の操作へお進みください。>>>> P.別冊 3.3-14 参照



▶ 「信頼済みサイト」の設定が行われている場合は、「信頼済みサイト」を選択して同じ操作を行ってください。

3.8.4 プライバシー設定を初期化します。

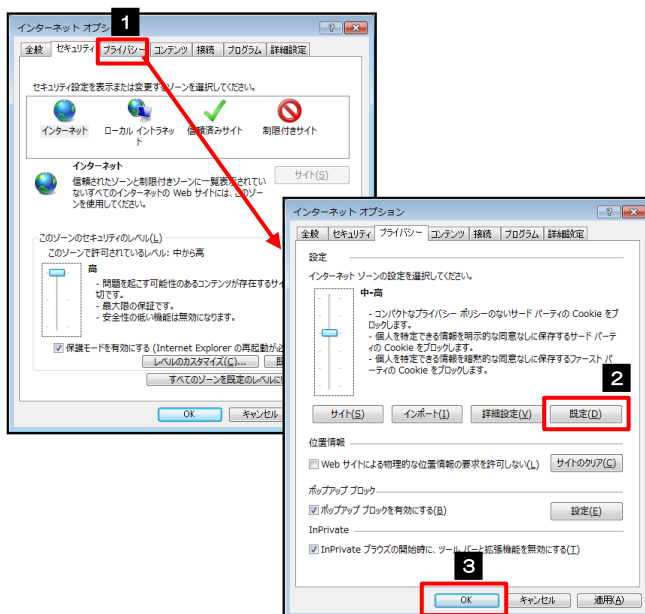

1 プライバシー タブを選択

2 既定 ボタンを押す

「インターネットゾーン」が既定に変更されます。「既定」ボタンが押せない場合は、既に既定で設定されていますので、次の操作へお進みください。>>>> P. 別冊 3.3-15 参照

3 OK ボタンを押す

「インターネット オプション」が閉じます。ブラウザを再起動し、事象が解決したかご確認ください。

事象が解決しない場合は、次の操作へお進みください。>>>> P. 別冊 3.3-15 参照

3.8.5 詳細設定を初期化します。

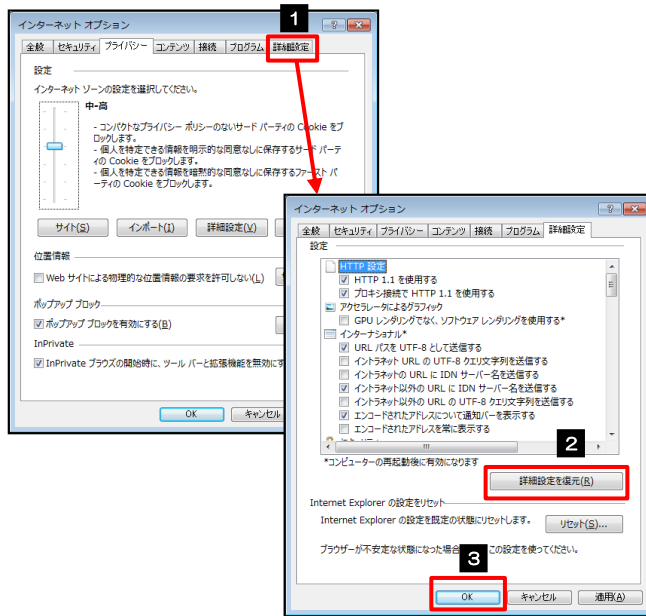

1 詳細設定 タブを選択

2 詳細設定を復元 ボタンを押す

初期設定の状態に戻ります。

3 OK ボタンを押す

「インターネット オプション」が閉じます。
端末を再起動し、事象が解決したかどうかをご確認ください。